京城日報

婦人公論　十一月號　三十五日發賣

今日の婦人

（一）普選實施と政界……吉野作造
（二）婦人に必要な銀行の智識……堀江歸一
（三）日本文壇の鳥瞰圖……千葉龜雄
（四）日本社會運動の讀み方……嶋中雄三
（五）新聞の讀み方……手洗辰雄
（六）婦人讀書の範圍……松本喜一

常識

市ヶ谷富久町十三番地の戀人……辰野九紫
高群逸枝さん家出の遺書……下中彌三郎
高柳淳之助に泣かされた人々……中根乾郎
内外人の性的接觸……大山郁夫

國家本位 家事經濟の話……（四）中澤美代
現代人と羞恥感情……桑田芳藏
大學講座 兒童保健講話……（五）太田孝之
人物評論 山川菊榮論
（一）あの時分の山川さん……雷鳥
（二）小學校女學校の頃……やす子
（三）暗い元氣のない顔……市子
（四）只一人の光る女性……利彦
海外近事……（海外月評）田川大吉郎
新舊女八人……黒河

中編 愛に背く愛……細田源吉
短編 新居……小嶋政二郎
戯曲 破れた洋傘……邦枝完二
長編 夏樹……江馬修

（一）スタブローギンの顔……室生犀星
（二）舞臺の顔……守田勘彌
（三）似顔畫……岡本一平
（四）秋の顔……林きむ子
（五）顔の色……沙良峰夫
（六）妙なもの……ささきふさ
（七）無數の顔と表情……吉田謙吉
顔

茸の話……川村清一
食後の休憩室
旅の歌

ゲエテ最初の戀人……中嶋清
外人崇拜の悪夢から醒めよ……高嶋米峰
初めて日本婦人を觀る……イバニエス
はがき通信 或る蜘蛛の死……武者小路實篤
佛蘭西なる母への手紙……滋野ジャンヌ
（附）異郷の空に取殘されし 滋野ヂャンヌ未亡人……村木葉一

姦通・離婚・家出・捨子 増加の現象と母性愛
（一）氣の鎮まった後に考へ……三宅雄二郎
（二）戀愛の母性本能征服……千葉龜雄
（三）昔の浮氣者といづれぞ……山田わか
（四）過渡期の一時的現象……長谷川如是閑

第六回 當選讀者論
嫁の姑斬り
バンタライ
◎不良少女の死◎デピシーの話◎道……畜薇閑

◎目下發賣中　◎一ヶ年定價　◎會員一ヶ月八十錢

東京丸ノ内ビルヂング七七〇七五　振替東京三九三四　中央公論社

專檢受驗準備講義錄
本科正規生 受驗同志向上會
振替東京五七九〇四

洋鐵鋼鐵道船舶 建築土木 材料其他工業諸器械 附屬品商
角野商店
京城 電話二三三番

日本古典全集
與謝野寛・正宗敦夫・與謝野晶子（編纂校訂）
五十錢本

どの本より安く誰にも樂に讀め何の本でもある大正期古典定本

豫約募集

天下の愛書家、讀書人の翹望現前す

内容見本　締切 十月末日

第一回（五十冊）刊行書目
日本風土記……一册
萬葉集略解……八册
本草和名……一册
源氏物語……五册
榮華物語……四册
平家物語……二册
吾妻鏡……八册
曾我物語……一册
法然上人集……一册
節用集……一册
西鶴集……五册
芭蕉全集……二册
玉かつま……一册
狩谷棭齋全集……五册
大隈言道全集……一册

日本古典全集刊行會

石版・活版 諸版印刷
慶北印刷合資會社　大邱

普通文官養成講義
青年活躍の天地官界に在り 新學期開講 見本送呈
東京日本橋 大橋際 日本大學法制學會

實業之日本
秋季増大 精神偉力號
十月十五日號 價卅錢

財界の前途を斷ず
最も安全で有利な投資法
丸ビル修繕に絡む信仰美談
實業家の社會的餘業調べ
イカ物廣告詐僞物語
生命の維持に最も大切な食物
風呂焚きから名譽教授
空樽王が震災後の大活躍
記録破りの契約を得た秘訣
稻作二倍增收法
引揚げの苦心
百萬圓金貨
余が數學哲學
命拾ひの病中録
一業の信念
自己改善論……增田義一
記事みな勇進の行進曲 十五日號の内容充實無比！急ぎお求め下さい
特殊病

通俗 法律講話集
辯護士 奥戸善之助先生著（増訂第三版）
發行所 大阪市北區若松町 大同書院　東京 法政書房　巖松堂書店　有斐閣書房
奥戸藤村法律事務所

人氣惡く

料理の友
十一月料理
七五三の祝ひ
菊を眺めて
秋刀魚
贅澤と吝嗇
榮養と美容の維持
洋裝
大日本料理研究會

特許代理
森特許事務所　辨理士 工學士 森武章

宮田の自轉車
盜難保險附
優良 アサヒ號 國華號 パーソン號 サンライス號 羽衣號 ミスター號 完全
全國到る處の信用ある自轉車店に有
名古屋市西區傳馬町四丁目 宮田製作所支店

電燈代が安い
金山片 肥料

少女畫報

運動競技の季節に獨特の十一月號
全國女學校運動家八百人評判
少女運動家寫眞帖
君よ知るや南の國
破れ胡蝶
救を漁る人々
最後のスマッシング
小説と運動家
白馬覆面の蒙古兒
夢のゴンドラ
火焔の巷
秋の月夜
嘆きの乙女
海のしらべ
花言葉新辭典
化石少女
こよひ三日月
明るい夜空
歌ひ出づる時
女學校だより
薔薇のたより
清淨
画帖より
時雨の音
定價五十錢　東京社

牛乳豊富
平山牧場

樂浪萬壽　樂浪落雁
下江黃金堂

發動機とポンプ
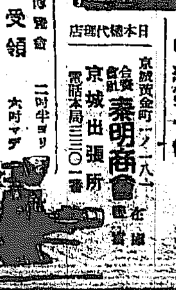
インターナショナル　ゐのくち式A十型
甲級第一位
京城出張所　泰明商會

加藤ニッケ編　50版　80版
實用的毛糸の編み方
新しい毛糸の編み方
内外出版協會

景氣不景氣

京城日報

一

不景氣は全鮮的に頗る深刻である。而れは事實である。唯この事實を前にして二つの見解が行はれて居る。一つは事業家などの抱懷するところのものであつて、此不景氣は既に底を入れたと爲すのであり、他の一つは銀行家などの吐露するところのものであつて、本鮮の不景氣は寧ろ之れからであると説くのである。それぞれ自己の立場に眼した見方であつて孰れをも一概に否定し去ることは出來ないけれども我等の見る處はどちらかといへば後者の方が正鵠を得て居るやうである。

二

不景氣の甚しく深刻なる所以は物價が下落するにある。而してそれが購買力の減少に反映し行く。たとへば生産物に反映すれば、それが低下し、工賃の引下げの因となり、地方の購買力が少くなるから生産物を低價に擲くはたらきをなし、更にそれが製品に對しては輸出を減ずるにしても輸入が超過することゝなる。然るに現在は物價が少しも下がつて居らぬ。十三都市の卸賣物價指數は昨年九月の一〇三より本年八月一〇四に進んで居る。之を前期に見ても同期比較に於て建築材料、燃料、肉類は低下したけれども衣料品、鹽味及雑穀、蔬菜、肥料等は皆上つて居る。此事實は明かに生活費が低下せぬことを語る。倫其結果として都會地家賃が下らず、地價地代が下らぬことも擧げることが出來る。生活費が下らざる限り勞銀が下る譯もなく從つて生産費は依然高く保たれ物價は低まで入り難きを見るゝを俟たない。

三

更に例へば事業家の地位に於て觀察せんか、彼等は如上擧まれざる生産條件の中にありて、不相當の高き勞銀を續け居り、その國力に生きる有産階級は其購買力を發揮せず、其結果は百貨店などに於ける贅澤品の賣れ行きが少しも減退せざる事實となつて現れて居る。しかも不相當の高き勞銀を維持するためには經理上甚だしき無理をやらねばならぬ。反動以來資本が活潑に動くことなく寧ろ固定した。それで固定資本は警報を告げたが經營を行ふとすれば之れを食はなくてはならぬ。而してそれを補ふために資金を取入れるのであるが從つて取入るれば從つて固定するの状にして固定、流動兩資本ともに常に増殖をたどる。原則としては社債や出資しが無せばコールが減らなければならないのが決してそうでないところよりも明左である。つまり資金の移動が活潑でなく借金を擁ふては借り、擁ふては借りる作用が繰返し増して行くのである。要言すれば新規資本の活動は鎮頭三寸の部に限られ、動けば他を傷けねばならぬから仕樣ことなしに動かずに居る不安なる安定状態にあるので……である。此狀態が繼續されてどちらかに片付かなければ不景氣の斷底とはいへない。

四

併しながら茲に注意しなければならぬ事は國の農作と米の豐作とならびに其價位が高く、農村の購買力が一時に認識すべき可能性を有し來つた此の事實である。その購買力が主として生産的購買を受くることなしに自由に經濟するものとすれば或程度まで不景氣を排拒するに役立つであらうと思はれる。而してその結果が財界に在の凸凹を多少均らし初めて景氣から脱し得ることも考へられる。更に角不景氣は寧ろ山を降つて深淵の此方側にある。本來は此方側にありて低鐵を…なければならぬのであるが此出來秋の農村景氣が或は財界を驅逐せしむる原動となり一氣に深淵の向ふ側に渡りて景氣の緒に取り付く姿勢を示すかも知れぬ。我等の目の點りの觀覺は之に盡きる。財界今後の推移は我等に深沈なる注意を要求して歇まないのである（完結生）

奉天軍の虚を突き 政府乘取りを企つ

中央に十三人の委員制を布き 省長道尹等を民選にしようと 馮玉祥氏孫を動かす

【本社北京特電】段祺瑞氏の部下は最近俄に陰險の色を帶び來り馮玉祥氏が平和を提唱せるに對し孫傳芳氏は敢て攻勢に出でんとし秋季演習を名として大軍を省境に移動せしめて居る、最初孫傳芳氏は馮玉祥氏の人物を疑ひ陰謀の色あつたが馮軍の參謀たる劉某氏が上海に

宣傳機關

を設けて孫氏を動かし、最近孫氏に說く孫氏を動かし、最近孫氏に說いた計劃には奉天軍林氏も張宗昌氏も一切關係ある處は其に起つ可しと約束したので孫氏の意氣は頓に昂つたものと觀られてゐる馮玉祥氏は之に對し政治上に左の計劃を進めつゝありと傳ぜられる即ち第一段階には奉天軍の撤退に際し奉天軍の主力は南方に集中さるべく北方に生じて直隷を衝き去年の二の舞のクーデターを行ひ、更に山西を懷柔し段政府を倒し段作霖氏を監伏し中央政府として十三人の委員制を布き馮氏自ら

委員長に

任じ廣東、北京の國民黨の將介石氏をも參加せしむべく全國の政務を直隷とし其中二十萬を中央直隷とし省長府尹、縣知事を民選とする他左右の要領には徐謙、李烈鈞、黄郛、居正、易培基、劉震氏等が參加し目下徐謙氏が起草を擔當しつゝあると

陶延吉道尹 奉天に向ふ

【間島特電】延吉道尹陶彬氏は十九日龍井發局子街を經由奉天に向つたが今回の用件を反映するに龍秘司令部の施撤は今まで嚴りを鎮めて居た郵便運動者は再起の機會を興へ右運動者は總工會再興對資本家戰用開を宣言した

孫傳芳氏露國の援助を拒む

奉軍とも戰爭せぬ

【北京十八日發電】孫傳芳氏の代表は孫氏はロシヤの援助を拒絶し戰爭をせぬ事に決した、日の和平會議で奉軍が撤退したから無事解決したと語つた

總工會再興 資本家に挑戰

【上海十八日發電】奉天軍撤退は平穩に行はれたがこれに伴ふ勞働…

秩父宮殿下の御住邸 (倫敦郊外の御住邸を秩父宮殿下自ら御撮影遊ばされたもの)

牛島金融界の爲め 奮勵を望む

銀行業者大會に於て 草間財務局長の講演 (下)

利益配當率の低下に關する件

近年一般財界の不況に伴ふ取引先の破綻が銀行の業務上に及ぼしたる影響も亦尠くないのであります、從つて相當金は積立てゝ減少すると共に貸付金に對しても嚴重な整理を要することに至りましたので、京城所在各銀行(殖銀、商銀を除く)に在りては大正十三年下半期以降内地各銀行に率先して之か配當率一分の減配を斷行せられ、又大正十三年下半期に於ては更に一分の減配を行はれたのであります、この擧は朝鮮金融界のため誠に欣ぶべきものであり、この方針のもとに地方に於ける各銀行中二、三を除く外は依然配當率据置或は増配を行つたものがありました、之等は收益の増加に依るものであらうとは思ひますけれども尚更姑息なる手段方法を講じて無理なる配當をなし一時を糊塗せむとするやの嫌なきにあらず、斯の如きは將來に禍根を胎すものであり、況して内容の健實を期するは一般銀行の依つて以て最も肝要のことでありますが故に今日の如き比較的收益の面白からざる場合に於ては成るべく配當率を低下し、殊に良好ならざる限り歩調を一にし其實之が低下を實行すると時に共々之に御考慮を願ひたいのであります

經費の節約に關する件

銀行業者の發展に伴ひ一般經費の増大することは亦已むを得ない所でありますが、先づ冗員の淘汰と情實關係を打破して優良なる行員を採用し能率の増進を圖ると共に制度の改善を行ひ行務の簡捷を圖り、以て一般冗費の節約に努められることを希望致します

預金に關する件

四月に於て日本銀行の貸出金利引下に次で朝鮮銀行も亦之に追隨して利下を斷行しました結果一般に貸出金利低下の趨勢を示して來ましたが中には金融組合の預り金以上の高利を附して居られる向きもある樣に聞いてゐます、組合の領域まで侵して預金の爭奪に努力すると謂ふが如きは或は行務に急なる餘りかも知れませんが銀行の立場として如何なものかと思ふのであります、斯る競爭は延て朝鮮の金融界全般に惡影響を及ぼす虞がありますから預金利子を以て其の利下に付ては利率協定がある地方は之を嚴守せらるゝは勿論協定なき地方でも可成協定に準じ之が引下を實行せられ、相互金融組合との協調を保ち自他共榮を圖り無用の競爭を避け以て益々貸出金利の引下に努め朝鮮產業開發に一層貢獻せられむことを切に希望致します

貸出に關する件

現在各行の取引先を見るに概して一人多數行主義であります、銀行取引先の信用狀態を知悉するに困難なる殖民地に於て多數行主義を認むることは自然不良貸出發生の素因となりますから將來は可成一人一行主義に改めて貴ひたいと思ひます、又往々自行の資力を顧みずして一人に對し巨額の融通をなし又は情實因緣に因りて信用程度を超へて貸出しを或は資金の用途を究めずして限りに融通を爲すとか云ふが如きことにあらずであります、斯の如きは銀行の使命に顧みて穩當でないのみならず自然固滯を助長することとなり結局銀行資金の運轉を鈍くするものでありますから一段の御注意を願ひたいのであります

銀行檢査施行に關する件

各行とも内部檢査には相當努力を拂つて居られる樣でありますが不正事件發見の時期を失する爲めに不測の損害を蒙るに至り又は多大の損失を招來することが往々あります、從來の營業振より見て一層内部監督が必要を感じますので從來の營業銀行上に於ける監督が的確に行はるゝ樣當局に於ては之等の點に充分留意せられ本支店營業所に對する内部の檢査を一層嚴重に施行せられ以て自衞上に勿論將來の發展に備へられんことを希望します

舊韓國貨幣引上の件

舊韓國貨幣引換期間は愈々本年十二月末日に切迫致しましたが市場流通高は尚相當多額に達する見込であり、此儘貨幣の引換成績の如何は多數所持者に於ける補償問題を生ずるのみならず帝國貨幣の信用に及ぼす影響も亦到る甚大であります、此點特に御含みの上所期の目的達成に向一段の御盡力あらんことを切望致します

尚最後に一言申述へたいことは朝鮮に於ける現在の金融機關は併合當時に比し機關が備り業務上の進展も大に見るべきものあるは前項の通りでありますが、現在のものは要するに朝鮮の實情に順應して漸次發達して來たものに過ぎないのでありまして經濟界發展の情勢に從て漸次其系統を正すと共に分野を明にする必要があると思ふのであります、急激なる變化は之を避くべきは勿論でありますが大なる加速度を以て進みつゝある經濟社界に處して行くには決して現狀を以て安することは出來ないのであります、例へば信託業其の他貯蓄預金の發達に伴ひて之が取締法規を制定するとか、或は不動產金融と商業金融又は興業金融との分野を漸く追ふて明かにするが如き吾等の斷に就て金融機關の整備改善を要することは多々あるであらうと思ふのであります、就ては常に金融業務に從事せられ親切な智識と豐かな經驗とを有せらるゝ諸君に於て折に觸れ機に臨んで金融機關の整備改善に付き意見を進めらるゝ樣切望して已まない次第で御座います、唯しかし制度は末のことでありまして金融機關の健全なる發達は要するに經營者其人の人格才能經濟的知識手腕に俟より外ないのでありますから各自其使命を自覺し運用の妙を發揮する信義心誠意斯業に盡瘁され以て益多事ならむとする半島金融界の爲諸君の御奮勵を祈つて已まない次第であります

並べ立てた本黨の政策

政府と議會で戰ふ前に 地方大遊説を試みる

【東京電話】政友本黨は政府與黨と決戰を決意し國民々衆を背景として來議會に臨む事に幹部黨員の意嚮一致して一致を見るに至り既に解散後の總選擧に備ふるため選擧準備委員會をも設置して其決戰の準備たるを示してゐるが、之と同時に愈々政治季節に入ると共に、其準備的前哨戰とも云ふべき地方遊説には全力を傾注し幹部總動員を以て之に當る事となり大遊説の方法部署は既に中村遊説部長の手許にて計劃作成を終へ今や政務調査部會並に特別委員會にて黨の政策研究中の大小政策が纏まり黨議として決定さるゝ日を待つばかりとなつて本黨の顧客は此の所屬の黨の威嚴を示してゐる、而して本黨が地方大遊説に臨むる政策は此の政策を積極的とせらるゝ理由は國の財政と積極政策に加ふるに新政策税制整理を初め財界不況救濟、國民生活安定、農漁村振興、東拓政策の確立、學制改革、行政整理、教育制度改正等の諸問題を掲げ、特に國民經濟の…

水害善後協議

京畿郡守會議

京畿道内の水害地郡守會議は豫定通り十九、二十日の兩日京畿道會議室で開會時實知事佐藤内務部長臨席の上地方課長其他係官列席して罹災民救濟水害地の復舊救濟方法に就き協議したあると

關税會議は廿六日開會

支那の希望で會議は廿七日より始まらう

【本社北京特電】關税會議は愈々廿六日を以て開會式を舉行するが支那政府としては開會式に引續き廿七日より會議に入ることを希望してゐるから各國代表に於て異議なき限り直ちに會議を進行せしむることゝなるべく、なほ二十六日夜は外交部に於て沈瑞麟外交總長主催となり各國全權委員隨員の主なる者約百名を招き盛宴を張ることゝなつた

貴重なる研究を發表し續いて學藝會

全鮮女子初等教育者大會

第三回全鮮女子初等教育者大會は十九日午後一時より續行、『新家庭に對する基本的要求』に就て研究發表があつた小學校教育者に對する一般的教養の方法として可成りの眼とされたものである、更に一つの物體を表現したり二個の物體の比較又はこれを美的に見せるもの、更に進んで如何なる方法を取るべきか、そして如何なる態度方法をとるべきか、兒童に示さんとする問題に立脚して用具、指導方法から生み出したもので、全鮮各地から参加した七十餘名の代表者を私淑せしめた更に女史は修身教科書が補習教育上受容れないところがあると教材の不十分なるを擧げ結局一年に英語を

如何なる 方法を取る

國語科の一部分と加へたいと熱望を提げて終つたが京城師範附屬普通學校では地方から來た女の先生達を喜ばせたいと殊更招いて學藝會に移つたが、可愛らしい七八歳の女生が新語、朗讀、音樂、體操ヨッコなどに國語を自由に操つてゐたのには田舍の先生達をびつくりさせたが、秋田の平井學務課長も滿足したらしくさかんな拍手をおくつてゐた

日本案に 支那反對

無電問題に 體面上から

【東京電話】無電問題に關する支那政府は日本の無電問題解決案に賛成せざることに決定した、即ち十二日私澤公使より日本案を接受するや翌十三日閣議を開き
一、日本案の根本趣旨は支那主權の尊重三菱會社の技術の二點に於て支那案と同一なるも借款に依り無電臺を回收する以上無條件なるを欲す
二、五國協約は實行上困難なり
三、解決まで双橋無電臺の使用を許すは對米關係上不可能であると決定した由である右に付き消息通の觀測に依れば右反對案は自國案ある以上一應其體面を立てゝ置く爲め反對したまでゝ孫代公使から日本政府の意嚮を聽取し、第二案研究中であつたからあながち全部的に日本案を否認したものではあるまい

鮮銀券週報(十月十一日—十七日)

發行平均高	七九、二二五、〇七八
正貨準備	二九、二五五、九二六
保證準備	四九、九六五、一五二
週末發行高	八一、七四四、五八〇

茶話

京城府監督局長東上、殖產局長東上、地方課長東上、農務課長東上、山林部長東上、總督府關係局長東上と云ふ騷ぎだ▲まるで總督府が東京に移されたやうだが、其大部分は米穀度の產米增殖計畫に關係がある▲内地でも此の問題は相當の好感を以て迎へられて居るやうだが政府は果して何う出るか▲もし此の問題を内地の農村貧農だなどと云ふ意味で大藏省がウンと返事をせぬやうだつたら現内閣も非常な財政難に遭ひで此の問題と政黨政策とがゴッチャにしたものとして今度は一般が承知すまい▲それには彼らくの理由もあるけれども第一年々一億圓からの大金を外米買入のため外國に流して居るではないか▲いくら公債政策を遂ぎ出してもこんな大金を外國に出して居る樣ではそれから一て第一中樞が立つまいぢやないか▲そして朝鮮の產米增殖計畫が完成してもまた一般の國民供給の關係がよれぬと云ふのであるから何と云つても正面から反對の理由はない譯だ▲が政府もそこはこちらが把握するまでもなく諒解心得て居るやうだから先づ此の實現は十分可能であると見て差支はないであらう。

倫敦便り

副島道正

殿下の御召

九月四日、秩父宮殿下より御召があり、殿下は近ごろスコットランドのインヴァーネス山中に御滯留中にわたらせられる。行李匆々、その地に向ふ。翌五日午前十一時著。松平恆雄氏の出迎へを受け共に自動車にて參邸、直に謁見を賜ひたるに、相變らず御元氣にて何くれと御下問があつた。しかも其夜は扈從の人々就寢したる後まで予のみは殘したまはず、實に午前一時半頃までも四方山の御物語りに更かしたのであつた。今更のことではないが殿下の御懇篤と謙讓とには全く感激の外ない御物語りの内容までも茲に語るのは、事の畏さに避けなければならぬけれども、予老骨を以て殿下御若年の事どもを回想したり、はた殿下の御謙讓たる御氣性を目の當り拜したり、とつおいつ、唯々何となしの淚がはふり落ちるを禁じ能はぬこと一再にして止まらなかつた次第である。

自働車の競走

翌けて六日殿下と同乘にて地區の御旅館にお歸りになる。その五千六百三十呎の山上の居宅に居住するジエンキンス夫人の邸の晩餐會に赴く。來會者は殿下並に余の外にサー、フイリップ、カッスル及サイモンス大佐のみ。いづれも夫人同伴。自動車にて約四十分を要する遠距離である。御歸殿下の自動車が二三の婦人を乘せた一自動車を追ひ越したるにその自動車の運轉手が大に怒りたりと見え速力を出して我と競走を試みんとす。殿下方の運轉手も負けじと努力をはやめ實に速力時四十哩を示す。同乘の余は北白川宮殿下巴里郊外の御遭難を想起し、覺えず慄然たり。しかし殿下には平然として却てそれを興がらせたまふ約二十分競走の後わが自動車は遂かに先方にぬきんずることを得無事に御歸邸に著。その夜もまた殿下の御謙讓にて就寢は午前一時半に及んだ。

獲物は大鹿

翌七日起出て殿下の御狩獵を拜せんが爲に伴し、はや銃を取りて後の山へ登らせられたといふ。從者は問へば無しといふ。この日殿下は鹿狩にて鹿を倒させられ獲物として大鹿二頭を美事打止め給ふたのである。毎度の事とは聞けども此大獲物に邸内しばしさはめき立つ。

火なし暖爐

茲に閉口したことは此地は北緯五十七度即ち樺太の日露境界より三百數十哩北に位するのであるから寒氣猛烈、温泉がないので暖爐を焚くのであるけれども御元氣なる殿下には寧ろ火氣を厭はせられストーブなど有るか無きかに過せられ御相手中時にたまらなく寒くなる事がある。しかし殿下は更に寒からせたまはず、現に室内にて火氣を用いたるのみならず、前日の自動車競走の際にも無蓋の車が高速にて驅走るが故に寒さいと存じきに殿下には手袋も召さず平氣で居られるといふ有樣だ。唯今日(七日)は余酷にならやむと

いよく歸朝

余は明入日お暇乞ひを申上げ、倫敦に引上げ十日より十五日まで大使館に宿泊し、十五日より十八日までペアーステッド予假寓方、十九日より廿三日まで下院議員ミチエル氏方に止宿、二十六日愛の白山丸にて歸國する。

つきぬ名殘

向御邸にはドラモンド中將夫妻とボール夫妻が御居となり居り、敎育大臣パーシー卿夫妻が御歸り…及教育大臣パーシー卿夫妻が御旅行に於ける所あり十二日までは御滯在…つきぬ名殘は日本で居ることなれば少くもそれまでは止まりたきは山々なれども惡しさに戀しきによりて名殘を惜みつゝも歸國しなければならぬのである。

二千年以前の 宅…

【平壌特電】樂浪古墳發掘觀察のため細川護立侯は十七日午後二時平壌着…時五分古墳發掘現場に赴き出土品の研究を爲したが十九日午後三時四十九分…全に發掘したが木槨の内部には極めて保存良好な二個の棺と十數點の副葬品を發掘し十九日…

京日案内

求人 内地人を求む…外交の勢力ある二十五歳以上の方 明治町二ノ三 内藤

美容 結髮、美顏術弟子十五歳以上三名募集 田舍のお方には旅費支給 京城本町三ノ六〇 大和館內 美粧館

賣却 旅館下宿向有望場所 出張所 京城龍山兵町 賣却所 和泉屋

度雇 質店又は商店事務員 有經驗者希望 中卒年 廿五歲給料多少不論 姓名在社

看護 婦及見習婦募集 希望者は來院あれ 京城本町三丁目(森川雜貨店裏) 電話本局三三〇六番 和田醫院

公債 京城府明治町郵便所筋向ふ(東拓南通り) 電話本局三二四〇番 竹下金融部

公債 特別高價に買受申候 京城府古市町三五(電本六九〇番) 江州屋本店

恩給 年金恩給低利即時立替 公債及動業債券商 京城府竹添町…

恩給 三ケ年以上即時立替 京城府黃金町三丁目一四八 電本局三七六九番 三ツ池商會

恩給 年金扶助料手數料安 京城府龍山漢江通 武田商會

恩給 立替即時取引

恩給 最長期限低利即時取引 京城府若草町 西村商事信託會社

古本 古書高價買入 御報次第參上 京城本町二丁目 文光堂書店

毛皮 島獸製剝製販賣 京城本町二丁目 豐元商行

銃修 理多年の經驗に依り確實迅速 京城明治町 中川銃砲店

ミシン 中古ミシン賣買及修繕 京城黃金町 補光商店

電話 各局電話賣買 京城電話取引所

朝鮮 年鑑 十五年版 京城府永樂町 朝鮮ガイドメンス社

賣地 京城府の近所多數有 永井

名灸 本町四ノ六二 鍼灸院

ほねつぎ 柔術道場

ほねつぎ 明治町二ノ三 ほね

電話 公債勳業債券賣買 坂本

セルロイド 大阪市天王寺區

高杉醬油釀造場 五千円 總額引割 割引券附特別大賣出し 自大正十四年十月一日 至同年十一月廿日 當山期間

各醫科大學御用品 大印滋養糖 乳兒完全哺育料 牛乳、煉乳、粉乳等を用ひて乳兒を哺育せらるゝ場合は各醫科大學等にて行はるゝ如く大印滋養糖によつて其成分を補足調節し此「滋養乳」を以て哺乳せらるゝ時は乳兒殊に發育されるあり… ○説明書進呈 ○各地藥店、食料品店に販賣 大阪市東區南久太郎町二丁目 製造和光堂大阪支店

樂浪の大發見

東大助教授及び北京大學教授馬衡氏等と共に大同郡大同江面石巖里……ら十九日世界最古の木造建築物として最も珍重せらるべき木槨を發……あるばかりでなく實に古代の木造建築として……くは東大に寄贈して完全なる保存……

時の人 （一）

大祭が濟んで 重荷をおろした 生田内務局長

—大禮服が神宮の記念になる—

「まあ重荷をおろしてひと安心したところさ」と生田内務局長は扉の鍵を拔いて副長室の椅子にぐつとおさまる勅使を斧山までお出迎ひしてから、御靈代奉遷・御鎭座祭、例祭大祭と神宮の

◇……神事が ひきつゞいて執り行はれ、その間にあつて齋の主管の當局者として大祭の花形役者であるだけにかなりに重い任務に忙殺され自慢の黒い髭の毛もどうやらお手いれがうとまれたか光澤がにぶい『併し大祭が嚴肅を極めて無事と行はれたことは嬉しい限りだ。…さてこれから後の神宮のことについては何も別に考へてはゐないがあの

◇……森嚴な 神域に内地人が一樣にもつところの敬神の念を捧げて額づく嚴肅な態度が、由來敬神の觀念に乏しい鮮人諸君の間にもだん／＼好い印象を與へて神宮奉崇の氣持が植付けられて行くことはまちがひない。りくつではだめだ。神々しいあの環境とそれから時間とが余鮮的に

◇……尊信の まとゝなつて、神宮鎭座の大目的を解決して呉れることを私は確信する』然し神宮に對して內鮮人の間にいだかれたいろ／＼な解釋や見方についても內務局長はあまり苦にはしてゐない『神宮の話や事務局で發表した通牒を基礎に今後會があれ毎に神宮の御威徳はするが永遠の神である、あはてないでも神威はしぜんにあまねく

◇……發揚す るから別にとりたてゝのことはしないつもりだ』と特に『永遠の神』に力をいれる。——鎭座祭に局長が新調した大禮服が永遠に神宮の記念になつたのも思へば意義が深い

（寫眞は生田内務局長）

今秋球界を飾る シカゴ野球團招聘

第一日を本社主催で擧行 鐵道慶熙聯合で對抗

早稻田大學野球部の招聘によつて來朝中のシカゴ大學野球團は東京に於ては早大、慶大、明大と白熱戰を演じ四回のドロンゲームと二勝土つかずの好記録で東都のファンを熱狂せしめ、更に關西に轉戰し早大、慶應、大毎等と何れも大接戰の好ゲームを見せ全國的に人氣を集めて居る。この遠來の大チームを我朝鮮に招聘すべく本社は先般來同チームに對し交渉中であつたが、朝鮮體育協會の斡旋によりいよいよ二三日中に同軍の來城を見ることゝなつた。試合の日程は未定であるが朝鮮で四回の試合を行ふことになつて居るので、先づ試合第一日を本社主催で行ひ、續いて二三日間を朝鮮新聞主催で行ひ、後一回を多分大邱で行ふことになるであらう。朝鮮で倶て迎へるとが出來なかつた世界的の强チームを迎へることは半島球界空前の一大福音であるが、この强チームに對して半島に勇剛を誇る鐵道慶熙の二强チームより優秀選手をピックアップし茲に全京城として名實共に兼ね備はる優秀チームを組織して之に對戰することゝなつた。慶熙倶樂部は本社主催の全鮮爭覇戰に覇を握ると二回共優勝は全鮮に轟き渡つて居る、又鐵道軍は傳統的に强剛を誇り第一回朝鮮神宮奉讃大會の晴れの試合における優勝者で今回世界的の强剛シカゴチームを迎へるに當つて、この二强チームを互に融和してピックアップチームを組織したことは半島球界に於ける未曾有の出來事であり、久しく京城都ファンの渇望して止まなかつた所であるから、シカゴチームとの對戰はファンの見逃すことの出來ない興味ある試合として一般に多大の期待を以て試合當日を待たれてゐる。

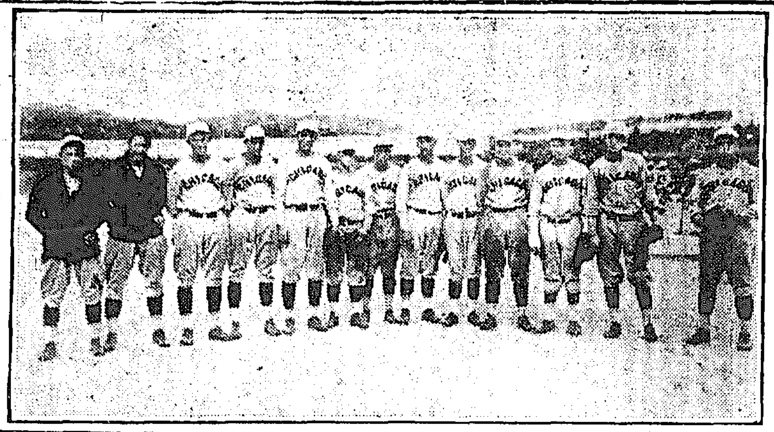

近く渡鮮するシカゴ球團

佛教講演會 けふ公會堂

龍本弘誓眞宗管長代理多田生師は十九日午後七時半の急行にて入城二十日午後七時半より京城公會堂に於ける朝鮮佛教團及び同民會主催の講演を試み總督府、和泉町鐵道倶樂部その他に於ても講演をなす筈なるが公會堂の講演は『東洋思想の共通點』なりと

新京城驛降車人員調べ 二等は四人違ひ

四日間に二萬八千六百廿五人 入賞者氏名發表

熱狂的の歡迎を受けた本社の懸賞募集新京城驛の十五日から四日間の降車人員豫想投票は十五日を以て締切りましたが全鮮各地は勿論遠く內地大阪、神戸、九州方面からも應募あり、非常な人氣を喚し遂に規定の締切で應募した總數三萬七千五百六十二通に達しました、しかして四日間の降車人員總數は鐵道局の調査で

十五日 六、五〇八人
十六日 六、二二八人
十七日 二〇、九四八人
十八日 四、九四七人
計 二八、六二五人

と決定しました、懸賞當選の審査は右の總人員に最も近い數を一等とし順次二等二人、三等三十人を選定して左の如く發表いたします

一等（金牌と銀時計）一名

二八、六二二人 京城和泉町一鐵道官舍四六の二 大門聖氏

二等（銀牌と副賞品）二名

二八、六四八人 京城大和町二の三二 渡部嘉幸氏
二八、六五〇人 京城漢江通一六第二營舍營繕課三五 小林文子氏

三等（賞牌と副賞品）卅名

二八、六五四人 京城南米倉町二〇九 田坂山東子氏
二八、五九四人 慶南金海郡進永 渡部運送店
二八、六五六人 京城本町二丁目西川方 葛坂吉廣氏
二八、六五八人 龍山小學校五年ロ組 原田守氏
二八、五九〇人 京城本町二の三四平戶方 井上勇氏
二八、五八〇人 京城初音町二〇〇番 和田榮平氏
二八、五八〇人 京城古市町五七 小田歌子氏
二八、六七二人 京城三坂通四八永井方 松岡龍尾氏
二八、五七八人 漢江通六 千治松健夫氏
二八、六七八人 龍山榮町二七原禮方 政江氏
二八、五六九人 京城三坂通り四七ノ五 飯田光枝氏
二八、五六二人 龍山鐵道官舍 江口四郞氏
二八、五六二人 京城蓬萊町第一金湧寮 尾木修氏
二八、五三〇人 龍山鐵道官舍十四號 松岡竹子氏
二八、五六一人 三坂通一〇九 小林多太賓氏
二八、六九〇人 龍山大島町一五 齋藤民惠氏
二八、五六〇人 明治町二東原商會 三島悳一氏
二八、六九二人 太平通一ノ二二 大藥一郞氏
二八、六九三人 和泉町鐵道官舍二七 田上正之氏
二八、六九八人 光熙町二ノ五三 金七順氏
二八、七〇〇人 通義洞三五東拓社宅 丹島昇氏
二八、五五〇人 龍山鐵道從事員養成所 稻村男高氏
二八、五五〇人 壽町一 鎌田清吉氏
二八、五三七人 龍山漢江通七 吉川信一氏
二八、七一六人 大和町一ノ二三 山村惠三郎氏
二八、七三五人 吉野町一ノ四八 浦古鏡氏
二八、五一五人 大和町二ノ七九 戶澤九次郞氏
二八、五〇〇人 花園町五三 松石楢次郞氏
二八、五〇〇人 通洞遞信寄宿舍 深澤庄治氏
二八、五〇〇人 京城吉野町一ノ五七 內海トミ子氏

昨年より 二度溫い 急に寒くなる

お祭中は打續く小春日の溫かい日和であつたが祭が濟んだ翌る十九日になると急に打つて變つた天候となり險しい風さへ出て溫かさに馴れた肌のゆるみを刺すやうな寒冷を感じさせる。之は大陸方面にあつた低氣壓が滿洲から日本海に迴り去つた後支那大陸には急に高氣壓が發達してその餘波が朝鮮に及ぼした爲めに起つた現象である。然し之を例年に比べるとまだ／＼二度餘りも溫かいといふからさう狼狽へる必要はなからう。で十九日朝の最低氣溫は攝氏の一〇度强氏にすると五十度である。二三日は此の分で押しとほすらしいが時にはまた溫かい日和もあるだらうとは京城測候所での話である

全く偶然で 面目を施した

店頭飾競技入選の 丁字屋鈴木支配人語る

今般の店頭飾りで一等に入選した丁字屋洋服店では今度の入選を機會に一層店頭飾りに意を用ゐる顧客本位の宣傳振を發揮することになつたが鈴木支配人は語る『最初は別にさう力を入れるつもりもなく入選などは豫想せず、京城日報社の催しといふので大いそぎで飾付をしたのです、從つて全くありのまゝの所謂よそゆきの飾付でなかつたのが偶然金賞に選定されたので恐縮してゐますが又同時に一層の面目を施したわけです。何しろ洋服に雜貨部で吳服屋の樣に派手な色彩や材料に乏しく店頭に商品にちなんだ意匠を現すことが少いので店頭飾りは相當に苦心いたすわけです』一昨年職業?の商店競技の時には褒狀を頂き賞寶をとつたとがありますが、今度と共に永く記念して後々迄の信用をひろめて行きたいと存じます』因に飾り付きは主として洋服部岩野嘉市氏の考案になつたのである

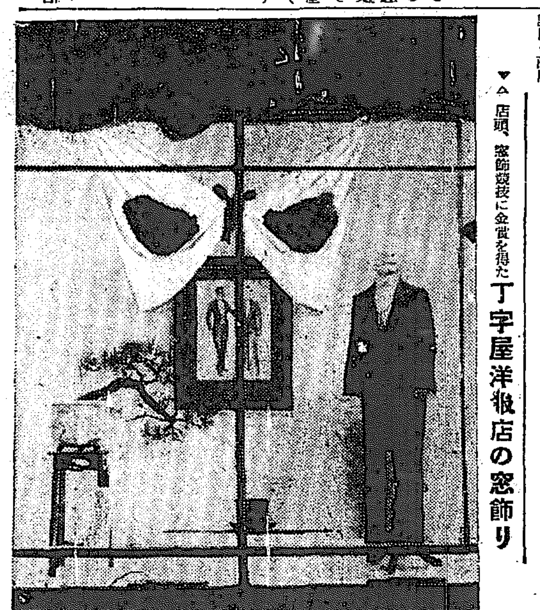

▲△ 店頭、窓飾競技に金賞を得た 丁字屋洋服店の窓飾り

愛馬に召され 東宮御統監

古河の御野立所にて

【古河電報】攝政殿下には古河町方面の大演習第一日の南北兩軍遭遇戰御統監の爲古河合戰臺長以下等を隨へられ九時十五分御出發三十分古河に御著直に御愛馬に召され戰線に向はせられた

十一A〇 早大勝つ 緊張した大試合

【東京電報】我野球史を飾る早慶復活野球戰は十一時遂に滿員の札は高らかに掲げられ慶應軍はユニホームに身を固め三宅監督を先頭に早稻田軍も新調のユニホームも晴やかに飛田監督に率ひられて入場し兩軍火の如き練習をなし午後二時半岡田主審のプレーボールは宣せられ慶大先攻兩軍バッテングオーダー如左

慶　大

六、加藤　三、大川　七、宮木
九、永井　八、橋本　二、岡田
五、三谷　四、本郷　一、濱崎

早　大

四、山崎　六、根本　三、水原
五、井口　九、河合　八、氷室
二、安田　一、竹內　七、瀨木

兩軍得點左の如し

	早大軍	慶大軍
第一回	〇	〇
第二回	五	〇
第三回	〇	〇
第四回	〇	〇
第五回	〇	〇
第六回	〇	〇
第七回	三	〇
第八回	三	〇
第九回	〇	〇
兩軍得點	十一A	〇

早慶野球戰は 文部省で撮影

【東京電報】愈々今日開始された早慶野球戰は歷史的意義と全國ファンの期待が大きいので東京市內の各活動寫眞會社はその試合の撮影權を得んと猛烈の競爭を開始し遂に學校側に迫つたので學校側はその選定に苦しみ結局文部省にその撮影を依賴して來たので文部省は一手の撮影權を得てフイルムを全國の映畫會社その他に頒布することゝなつた、フイルムは全長約一千尺料金は二百圓位で之等の希望に副ふことゝなる筈である

村川博士講演會

廿一日夜來靑閣で

樂浪古墳發掘視察の爲め來鮮し大同郡に於て發掘出土品の研究をなした村川博士は本社の依賴に依り二十一日午後七時から本社來靑閣にて『樂浪發掘に就て』と題する一場の講演をなすことになつた

兒童愛護標語 廿日夕刊で發表

本社では孩子供を愛護する必要を簡潔に表現した兒童愛護の宣傳標語を募集した處各地から多數の應募あり目下係員の手で整理中であるが愈々廿日夕刊本紙上で發表する豫定である

德川公

暗殺未遂事件 第一回公判

【東京電報】水平社擴張の爲として德川家達公に辭職勸告をなし若し聽ぜねば暗殺せんとした福岡縣全水平社執行委員長松本治一郞（三八）以下三名に係る殺人豫備銃砲火藥取締規則違反被告事件第一回公判は十九日東京地方裁判所第八號法廷で開廷審理に入つた

鐵道局の 運轉競技

成績發表

去る六、七、九、十の四日間に亘り京釜線京城大田間に於て行はれた鐵道運轉競技の成績は左の如く決定した

第七列車
一等 平壤 機關士 河野源? 同 方 山本榮?
二等 大田　三等 京城 劉京郞
四等 釜山

第六列車
一等 龍山 武吉健治 西崎
二等 木浦　三等 平壤
四等 大邱

國際衞生會議

內務省で開催

【東京電報】第七回國際衞生技術官、交換會議は十九日午前十時より內務省に開會され印度支那、濠洲、オースタリー支那、マレイ聯邦、ホンコン、ニュージーランド、ヒリッピン、ロシア、シャム、海峽植民地の各代表が出席した

これだけは忘れぬ いつも忙しいお父さんがキングだけは忘れずに買ふ十一月號は素敵

デンチン團

一派判る

【間島電報】龍井村大陰謀を企て暴さず姿を晦ました間島デンチン團一派（東光中學生）等十餘名はその後成化縣城內に住む不逞團の巨魁金某邸宅に潛伏中と判つた

孤兒に衣類

婦人會から寄贈

いよ／＼寒い時季に入つて大田メソヂスト教會婦人會では府內三坂通り鎭倉保育院の百餘名の孤兒の安否を氣遣ひ持寄せた古衣類を行李二個にギッシリつめて十九日同孤兒院に寄贈した

婦人社員採用

ほんとうに働きたい御婦人は、夫のある方でも社員に採用致します。御希望のお方は自筆履歷書をお出し下さい。

（一）資格 廿三才以上三十五才迄 高等女學校卒業程度の內地人及鮮人
（二）住所 左記市內か隣接町村に居住のお方
（三）待遇 初任給五拾圓以上 年四回昇給賞與があります
（四）勤務 左記市內の當社營業所

京城府永樂町二ノ七五 八千代生命京城支店

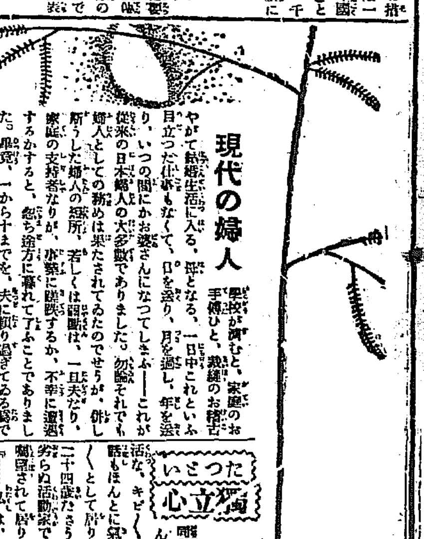

現代の婦人

學校が濟むと、家庭のお手傳ひと、裁縫のお稽古やがて結婚生活に入る、母となる、一日中これといふ目立つた仕事もなくて、日を送り、月を過し、年を送り、いつの間にかお婆さんになつてしまふ——これが從來の日本婦人の大多數でありました。勿論それでも婦人としての務めは果されてゐたのでせうが、併し斯うした婦人の短所、若しくは弱點は、一旦夫なり家庭の支持者なりが、事業に蹉跌するか、不幸に遭遇するかすると、忽ち途方に暮れて了ふことでありました。畢竟、一から十までを、夫に賴り過ぎてゐる爲でありませう。現代婦人の最も深く考へなければならぬことは、右の點であらうと思はれるのであります。

生き甲斐ある仕事

石塚しげ子（談）

『私は、生來口下手で思つてゐることを十分に申上げることが出來ませんから、只今、故鄕の母へ出さうと思つて書いた手紙が御座いますから、これをお眼にかけることに致しますわ。少しも飾らずありのまゝに書いてあるのですから、どなたにお見せしても、些つとも差支御座いません。たゞ文章がまづいので、お恥かしいのですけれど……』

同社支店の石塚しげ子さんは、サラリとした束髮に何の裝飾もない頭を少しうつむき加減にして卓子の抽斗から手紙を出して記者に見せるので記者も故鄕のお母樣に宛てたお手紙であるから、記者も拜見するのは躊躇されましたが、これを以て訪問の代りにしてほしいと仰有るので、失禮とは思ひながら、その一部を書き寫すことにしました。

『……月に二度は必ず手紙を差上げることにしようと、心で決めてゐるのですけれど、勵みのある仕事に夢中になつて、つひそれを果しかねるやうなことがあります。お母樣、どうぞ惡しからず思召して下さい。私は、今は本當に生甲斐を感じて居ります。これまで隨分苦勞もしましたし、仕事にも色々と從事して見ましたが、今度の八千代生命の仕事ほど、心の底から、活々となつて、勵みを以て働ける仕事をしたことはありません。私達婦人訪問社員のこの仕事は、會社でも始めてまた間がないのですから、世間ではよく知らないでせうが、斯うした仕事が、婦人の爲めに、社會の各方面に生れたら、若い婦人達はどんなにか幸福でせう！私達は一層努力して、折角開けたこの婦人活動の新天地を緊固に保ちたいと思ひます（後略）

同化される仕事

吉田初音（談）

同社支店の吉田初音さんは、福岡縣の三諸高等女學校を卒業せられて、今年廿四歲で御座います。八千代の婦人訪問社員となられたのはまた、半年ばかり前ですが、非常な熱心家で、飽までも仕事に打ち込んでゐるといふのは、斯ういふ方のことだらうと思はせらるのであります。

『……昨今入社したばかりの者が何だか生意氣なことを申すやうですけれど、私は、仕事に同化し得る者は幸福だと思ひます。世の中には、只た表面だけ働いて、機械的に働いてゐる方がありますが、殊に婦人にそれが多いやうです。仕事には同化しなければ、決して成功するものではありません。けれど、仕事の性質そのものがどうしても、その人を同化し得ない場合があります。さういふ方は誤り仕事の選擇を誤つた方であります。私は只今從事してゐる八千代の訪問社員を、世の多くの同性にもお勸めしたいと思ひます。仕事が高尙で、社會的にも國家的にも意義があつて、そして會社からは他に比類のないやうな優遇の途を講ぜられて居ります。生命保險が斯んなに尊い愛の仕事であることは、私は八千代へ入るまで少しも知りませんでした。

寫眞 石塚しげ子さん（右） 吉田初音さん（中） 寺島馨さん（左）

獨立心といつた

寺島馨（談）

明治町支店の寺島馨さんは、生れつき快活な、キビ／＼とした方です。お話もほんとに氣持のいゝほど、はき／＼として居ります。今年はまだ二十四歲ださうですが、男子にも劣らぬ活動家で、同支店で非常に囑望されて居ります。

『……私は、浦和の高女を卒業したのですが、學校にゐるうちから、お友達なぞが、餘り依賴心が强いのを見て、齒痒く思つて居りました。學校を出たら、先づ第一番に、たつとい獨立心を涵養するやうな仕事に從事したいと、あれかこれかと、色々働き口を調査したりしましたが、若い婦人が働いてゐる方面には、どうも誘惑といふ黑い影が附きまとつてゐるので、眉をひそめずにはゐられませんでした。八千代の婦人訪問社員は、社員に關して指揮は受けますが活動は自由であるだけに、强い自覺心と深い思考とが必要です。只されただけ命ぜられただけを只機械的に果してゐたのが、澤山の婦人でした。それとこれとを比べて私は今の仕事が、嬉しい自由の勤務を創めて呉れることを、何よりも喜んで居ります。

二つの月 (149)

渡邊霞亭作 細口富應畫

縺れた戀 (三)

一那樣な處で逢ふぢやないか、だが然しやつぱり縁があるんだね』

牛次から聲々しく稱を掛られると夫が氷のやうな冷い水になつて背中へ注ぎ掛けられるやうな戰慄を太一は感じた。

『其後は御不沙汰しました』

太一は、默つても居られないので、むつゝりした口で言つた。

『わたし、坊ちやんに逢ひたくてどんなにか苦勞したでせう。でもこんな處に在らつしやらうとは思ひ掛けませんでした。燈臺元暗しとは此の事ですわ』

『何か用があるのかね』

『有るだんぢやない、是非お話しなきやならぬ事があるのです。あなたは、この家の娘さんが、敵さんの奥さんになつてゐるのを御存じですか。あなたの敵の奥さんの奥さんに…』

『知つて居る』『夫を御存じになつてゐて、あなたはこちらへお住み込みになつたのですか』『いゝえ、別にさうといふ譯ぢやない。住くも僻で聞いて驚いたのだ』『ぢや、夫は夫として、あなたは照子をお捨てになつたのですか。あれ程熱心になつてお在でになつた照子をお捨になつたのですか』

太一は、何かから牛次に心臓を掴まれたやうな氣持がした『あゝ捨たよ』と言はうとしたが、其の聲は咽元から消えて行つた。

『お捨になつたのなら止むを得ませんがもし、まだ、お心の何處かに彼女の愛をお殘しになつてゐる點でしたら、よくお考へにならなくては可けまいと思ひますよ。照子さんがあなたの仇敵であることは彼奴も知つてゐなきやならぬ譯に今の狀態はどうでせう。すつかり照さんの物へくつ付いて、有りたけの媚を盡つてゐます。』

牛次は、心に持つてゐる不平の數々を太一へ投げつけるやうに云つた。夫は、太一の手をかりて、照子を奈落から顚倒さうとする計畫が含まれてもゐ、また、太一の力を借りて、いつかは自分の物にしようと思つてゐる女を奪られた心の腹癒を回復しようとの希望も籠められて居た。

だが、太一は氣付かないで牛次が心に其の事を知らせて來てくれたのだと思つた。牛次に對して好感を持つては居ないが、かうして此方の味方になつて、照に反感してゐるのを、明白に表示するのを見ると、嬉い時に待つたなつかしみが復活して來ないでは無かつた。

然し、まだ返事をする心にはなれないで、じつと膝の上に手を組み合せた。

『あなたは御存じないでせうから一度來て照子の樣子を御覽なさいよ。昔の可愛らしさはすつかり除れて、けばけばと嫌な風をするやうになつてゐます。衣物も帶も牛次も、照さんが彼奴の贈に買つてやつた物ばかりですから、派出とも派出とも まるで女優仕立ですね。』

『さう、そんなになつてるの』

太一も遂につり込まれた。一太事を持つてゐる者か、一婦人の爲めに前途を誤つ どうするか。照子が照に付からうとも、照が照子を愛さうとも、そんな事は捨てておかう、おれはおれの仕事があると決心はしてゐるが、現に一度は命まで打込まうとした女を仇の物にされたかと思ふと腹が立つ、消えてゐた火が燃える。

『あんな醜を見せられちやわたしだつて腹が立ちます』

『……』太一は默つて答へた。

『あなた何とかして お邪りなさい 此のまゝにしておいちや、あんまり意氣地が無さ過ぎますよ』

牛次は熱心にたきつけた。

江戸趣味 蒲焼 川長

學藝界

●朝鮮語 月刊誌「朝鮮語」京城黄金町三丁目朝鮮語研究會から十月創刊した朝鮮語研究者の唯一指針

●十月創刊號 朱門(帝大學友會文藝部) 團欒(顧一氏の手で)辨施(木村富平金井新作氏の手で)辨賀茂(東京四谷坂谷町其社)十號風(福島縣會島村田町団社)鶴手等(東京市外西巣鴨町上社)(東京青山南町さめらろ書店)

●日光足尾吟行會 十七日上野驛出發した、白秋、庄亮、東村諸氏參加。香蘭詩社主催。

●京城俳句會 來る二十日午後六時から市內三坂通鮮銀社宅大原宏堂氏方で開く。

●三戸寫象氏(東洋畫家)成北雄南に滯在、二十二三日ごろ歸會を催す由。

京日文苑 投稿規定

短歌 俳句 川柳 詩

句題「霧」尾上柴舟選 「時雨」內藤鳴雪選 「日暮」牛上蕪花坊選

▲締切 十月二十五日

▲宛名 天一郵半紙一頁人半切 ▲用紙 (一聯一人三句、各聯…)

紙用紙葉書、聯誌住所明記、京城日報社京日文苑宛の事 …他各地會報歡迎

豬土社俳三昧(安東縣)

のそ／＼と牛下り來る秋の山 東人

大根畑見し實ち秋の野暁を 央子

交る桑畑に飛んでころげ晃 平凡

鳳に飛ぶ虫こまつ／＼や立黄葉 銀影

夜道の森に入る音が足音 半日村

短い挨拶かはし菊の虫眠る 文支

鶴原 雨降る朝の鶏舎をあけてやる

何時迄も耳に先鳴る人に來る 不足

川べりを鍋と仕く秋日も三度も鳴る 岳府

千大根抱へて居眠に小雨來る 朴堂

掘り夜の秋樋の通ひあるく 吳逸

ハンカチを膝に膝我に 眼樹

月の夜の秋の夜を聞ふ氷振冠

花火の煙浮かる淀堤に 図洲

新しい出版物

黎明の半島と大陸

早川已之利氏著

筆者は曾て朝鮮に在ると久しく更に滿洲に入りて雜誌滿洲公論を主宰して今日に至る。その間雜誌に執筆した論文を蒐録したのが本書である。よく言はんと欲する所を言ひ明せんと欲する所を言ひ明瞭である。彼一たび筆を取るや大植民經營者の頭上に鐵槌を加へ無自覺なる我が邦人の蒙を啓くべく熱火の如き氣を吐いてゐる。國家主義を基調の共存共榮、所謂文化政治の鐵鋼以下三十餘篇悉く黎明期にある半島と大陸に進出する我が民族に對して亂打する警鐘たるを失はない(三圓大連市紀伊町滿洲公論社發行)

▲經濟資料(十月)工場委員制度研究…一圓東京麴町區永樂町一丁目滿鐵會社東亞經濟調査局▲成人(十月)成人教育協會編輯…二十錢東京麴町區三番町開發社▲教材集錄(十月)ムツソリーニとレーニン號…五十錢東京神田區表猿樂町南光社▲ゴム世界(十月)三十錢大阪北區上福島北三丁目其社▲支那問題(十月)五十錢支那北京東城豆腐巷其社▲生の曉(十月上旬)十錢神戸三宮町三丁目インズ山會▲朝鮮の畜産(十月)五十錢京城南山町一丁目朝鮮畜産協會▲株式世界(十月)三十錢東京下谷區清水町其社▲島根評論(十月)三十五錢東京小石川區大原町其社▲朝鮮經濟雜誌(九月)五十錢京城商業會議所▲關西婦人(十一月)大阪北區堂島町一丁目關西婦人新聞社

領分讀者

▲コールタールに轉げて衣物に一ぱいにコールターが留いて取れません がどうしたらよいでせうか(尋ね生)▲賀店の心配生へ直接擔當社支部に問合はせたらいゝでせう岡崎町木下氏へ地方裁判所で判ります(係)▲遊逸山の紅葉を手折つた者は東豆川驛で警官が沒收してゐるが手折る前に列車警官の隣道遠山に行く人に一々注意を與へたら如何でせう折取つたものを沒收して捨てゝも元の儘にもなりもしまいに(高木生)▲十一日のエス女さん旭町二の廿九遠山さんの所へお出なさい(エム女)▲一ヶ月前から郵鴨がゼンソクの樣に咽喉がなり時を作らずトサカが黒くなつて元氣なく唐辛子水やニンニクやヘブリン丸等効なし良い藥あらば(鶏好きの女)▲讃州T氏へ郵便局でお聞きなさい(係)

金泉句會(一〇、一三)

夜學子に遠き時計鳴りに晃 探骨

灯ともして頭揃ふ夜學哉 臥石

夜學始めの內のざわめきで たつえ

コスモスの花下向きて雨の中 掛川

コスモス乳筍ませて犬の親 鶏骨

陥一ゞコスモス活けて驛にあり 田子

新しき驛にコスモス咲き晃 南汀

灯遠き兒等は眠れる夜學哉 肥南

夜學子のランプ闇すて二三人 翠蝶

霧のなか朝ほの／＼と秋櫻 如水

下水溝夜學帰りの通れ小便 茅庵

コスモスの花に子守の病くは 筑峯

コスモスチョイの雨に濡れし鉢 翠女

コスモスや癡亡ひし老牧師 汀幽

鐵嶺石楠句會(銀影報)

秋錆びし水家の子供こぼれ暗く 三葉

芋の露けば粟の鳴りに鳴り 九皋

野菜の蕊の赤さ や秋日 和 飲氏

秋の一日

木馬吟社吟行

滑總きの奇巖の根元に藥水は滾々と湧き出て、大きなバカチが一つ浮いてゐる。其處は仁川郊外の東山藥水で、鮮人の人出が多い。今著いた許りの木馬吟社同人が代る代る藥水を掬んでは高い秋晴れの空を仰いだ。水も良い。天氣も良い。大岩が海へ突出てセンブリの花や釣鐘草の花は紫に咲いてゐる岩を運れて高く上げ花野の丘だ。丘の上で、石鼓、木堂、想仙の左黨連け、早くも大瓢から冷酒を傾けて、他愛なく騷がしい。甘黨の稲香君は餅や羅司を並べ立て、想來、白扇、氷心、邪城氏を加へて氣焰を揚げ俳論を闘はしてゐる其の日は仁川の祭で揚花火が遙かの空に揚げられ祭太鼓の響け、風に流れて聞え、入江の青い島畑、干潟道を行く支那農夫、幾曲りかの白い啄筋、貝堀りの人達が疎ながらに瞰下ろされる。花野に眠つてゐる一人を搖り起して一同は又一歩き出した。元氣旺盛。一行九人は大根畑の小徑を拔けて程近き松林の中の桑野家の山莊に著いた。此處は藥水の海邊と反對の山上で、遙かに文鶴山を控え松の間の林は、遙か紅葉は今が盛りである。やがて一行は雅亭の大廣間に香茶を啜りながら句作に耽る。折り／＼白日の群れが樹々の下枝を渡つて行く段々畑に高く、柿の木の柿が、一つ一つ、秋日をちり／＼と吸ひ込んでゐる、皆な繪である、俳題は盡きない。『何日迄もこんな仙境に浸つてゐたい』と、一同は落付いた者であるが、詩想は仲々纏まりそうにもない。山氣は微かに脹ごり來て、松林に夕陽が流るゝ頃、亭をした。

鳴子繩残して晴れぬ暮の秋 成村

仲秋や鳩舎に高き聲の且 石鼓

晩秋や箱にあたりて末茄子 白扇

切れ虹のほど人。山や多近し 氷心

滾音聞く花火の町や秋祭 稲香

晩秋や使ひの部屋の岐阜堤灯 木堂

丘腹や京家から／＼秋名残 蒯峯

誤から日輪に野菊向ひ居り 邪城

松林の疎ら陽晴れ秋櫻 想仙

經濟欄

大邱 一番十一月末三三圓六○十二月中三三圓四五八▲二番十一月末三三圓五○より三三圓十二月…

在米更に激減

○叺▲叡一一七二四俵▲小麥一○八一○叺▲粟一、三四三俵▲雜穀…

氣配高し

來た其節の株は何頃や次第關係等に英國銀行料下げなどから主力筋…

青果取引閑散

奉天票大暴落

知名大家の處方愛用せらるゝ

整腸消化劑 ビオフェルミン

乳酸菌製劑應用の際、全國大多數の醫家は常にビオフェルミンを處方せらる。本劑が今日の如き聲價を博し、全國治療界に賞用せらるゝ第一の理由は、實に『効力優秀』の一點にあり。

(一) ビオフェルミンは彼の乳酸菌療法の創始者たる佛國細菌學の泰斗エリー・メチニコフ博士が多年愼重なる研鑽を重ねたる新學說、即ち『乳酸菌は腸內異常腐敗醱酵に對して强力なる制腐制酵作用を呈す。而して其の作用は糖化菌の共存によりて完璧す。』…との所論に從ひて製出せる本邦嚆矢の糖化菌含有乳酸菌製劑なり。

(二) 乳酸菌は腸內に於て强大なる防腐殺菌力を有する乳酸を生成して、腸內を清淨ならしめ整腸制腐の作用を營む。而して糖化菌は腸內に於て澱粉を糖化して、乳酸菌にその榮養素たる糖分を與へて增殖を助成し、以つて乳酸菌の作用を完全ならしむるものにして、乳酸菌療法の諸種腸疾患に對する効果は、實に糖化菌を含有するビオフェルミンの應用によりてその眞價を發揮し得べし。

説明書郵呈

粉末及錠劑の二種あり。全國知名藥店に販賣す。

適應症 急性慢性腸加答兒、常習便秘、鼓腸、小兒綠便、小兒消化不良、慢性自家中毒症狀(貧血、動脈硬化、神經衰弱)、慢性腎臟炎、糖尿病等に對して優秀なる治療及豫防効果を奏す。

發賣元 大阪市東區道修町 株式會社武田長兵衞商店

製造元 神戸市二番町 株式會社神戸衞生試驗所

關東特約店 東京市日本橋區本町 小西新兵衞商店

25—465

◆男も女も見たいやら恥かしいやらの繪入珍本

女の十七八

いやと言ふ間に…

ひみつ珍寫眞

俳優名鑑

さつ形

大阪東區…都發行所

ぜんそく

呼吸器百日咳 如何程永年難病も治す家傳藥あり 廣く分與す困難者申込次第詳報す

播磨國明石郡小山村 日輪寺

皮膚病 花柳病 專門 李晃植醫院

京城黄金町一丁目一九(總督府前左側) 電話本局四〇〇七番

朝鮮瓦電株式會社コークス、コールタール一手販賣元
株式會社福松商會コークス朝鮮一手販賣元

朝日コークス商會

釜山府土城町一丁目三六 電話長七二〇番

瓦斯エンヂン用 家庭、鑄物用 コークス
漁網、建築用 コールタール

朝の花

朝の花の誇り
内地酒を愛用する時代は去れり。第九回全國酒類品評會に於て又々鮮出品酒中の最高位に入賞しました朝鮮品は他の内地酒の追隨を許さぬ品質の優る證據花の御使用をお奬めいたします

馬山 朝鮮酒造株式會社

ぜんそく病

吳家傳方…如何なる難病も全治す御照會あれ

仁川 吉木醬油場

子宮病血の道リウマチスに 神仙湯

何と言つても つゝうには帽子印荒川ノーシンを措いては他に推奬すべきものを知らず

クラブ美身クリーム

高尚で 美しい 純無鉛

クラブ白粉

古き歴史を有する世界の名酒

ヘルメスウヰスキー

御携帯用にポケット入れもあり

H204

夕刊 京城日報

黒金拓殖局長語る

全權に訓令の意嚮

飽迄廣範的に

四年目から關税の自主權を回復する
先づ輸入税を增徴
支那關税會議委員會で方針決まる

【北京十八日發電】支那關税の關税會議の第一分科委員會は十八日關税會議の決議に基づき會議を開いた結果、關税自主權確立までとして第三ケ年目迄の輸入税を一律に普通品二分五分に各增徴すれば支那の關税收入に比して一年間に四千萬圓の收入が得られるから右收入の一部を内外債整理基金に、行政費等に當て、殘額を事業基金として之を事業基金とし整理基金に充當する事とし第三ケ年に全國に及ぼし四年目から自主權を回復しその間定率を施する事に大多數を以て決議し、これを支那側の方針として一兩日中に外交團に通告することに決定した

張討伐を宣言

【上海十八日發電】浙江省聯軍孫傳芳氏は張作霖氏に對し正式に張討伐を宣言した

吉林軍に出動命令
孫軍を山東で喰止める

【奉天十八日發電】張作霖氏は孫傳芳氏との戰ひの避け難きを察し十八日朝吉林督辦張作相氏に對し吉林軍を山東に出動し山東の張宗昌氏をして十分働かしめ同地で孫軍を喰止めよと命じた

河南督辦出動
反奉軍の中堅

【上海十八日發電】某所來電に依ると反奉天派の中堅河南督辦岳維峻氏は十七日愈々出動を開始し目下部隊は安徽省境に進軍中である

米代表北京着

【本社北京特電】關税會議米國全權ストローン氏は十八日北京に到着した

關税會議の成功に努む
支那の内亂に對して日本の態度は冷靜

【東京電話】支那特別關税會議を目前に控へて支那の風雲急なるもの在り張作霖、孫傳芳兩氏の衝突を見るべき形勢となり會議の前途に暗影を投ずるに至つたこれに對し帝國政府は頗る冷靜で北京が全く戰亂の巷と化し會議遂行に支障を來さゞる限り既定方針に依り關税會議の成功に努める方針で右帝國の態度につき十日の閣議で幣原外相より逐一支那内亂の報告後帝國の初心遂行を説明諒解を求むる筈である、我政府の見解に依れば奉天軍は浙江軍の挑戰に對し受動的態度を持して山東、直隷に兵力集中の策を探りつゝあり依つて孫傳芳軍とは容易に戰端を交ゆる事なく孫軍を消耗せば内亂も一時鎭定する事を得やうと

紐育で開かれた對支借款團會議
關税會議の成功に依る增收金使途を協定

【東京電話】去る十六日からニューヨークに於て日英米佛四國の對支借款團の幹事會が開かれてゐるが支那關税會議の成功に依る關税收入の使途についても協定すると云ふ而して其協定事項は左の如きものであると

一、關税增收中より其の何割かを外債整理に充當すべき比率決定の件

一、整理すべき外債の種類整理の方法又は其の程度に關する問題

一、外債整理のため關税の增收を擔保として新に發行すべき公債の條件決定の件

一、右外債整理公債は之を取る一國の單位貨幣に依り發行すべきか又は各債權國の國別貨幣によつて發行すべきかの問題

一、關税增收金を以て整理すべき不確實債權は直接支那政府に對するもの及同政府保證の下にあるものに限定しこれが整理の條件を定むる件

一、債權國として支那政府に對して要望すべき關係條件の協定

單獨承認を米代表否定
關税自主問題

【北京十八日發電】關税會議米國全權ストローン氏は列國が自主撤廢に反對するときは米國は單獨でも之を承認し別に米支條約を結ばんとの報道を否定した

奉軍鎭江に退却
周圍も反奉熱高し

【上海十八日發電】勝算なしと見た奉天軍第二十師團司令部は蘇州兼揚州を棄てゝ漸く鎭江まで退却し此處で應戰する覺りであつたが、蘇州の白寶山、揚州の馬玉仁等が孫傳芳に內應するあり南京の陳調元亦不穩の態度あり安徽省にも反奉氣の瞹昧んならんとし鎭江に歸らる　南京は四面楚歌の聲あり、北方の楊宇霆が南下したと云ふがあてにならず此の窮局に處する江蘇督辦楊宇霆の措置は興味を以て見られるが十八日鎭江の二十師が南京汽船大利丸を押へたるより見れば或は揚子江を渡り北に入るであらうと

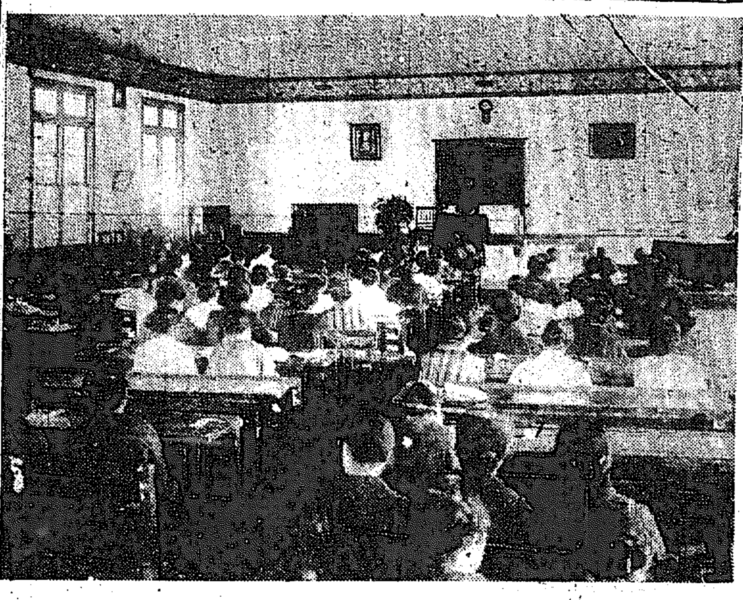

第三回女教員大會

妥協は容易
相似點が多く
政府は本黨に對し税整案で諒解を求めやう

【東京電話】税制整理案は五十一議會の最大重要問題で政府は本問題に對し極めて周到なる用意をなし政府案、政友本黨案、政友會案三者の相違點に就き綿密な研究を遂げつゝあるが大體に於て地租委讓を根幹とする政友會案とは協調の餘地なきに反し政友本黨案は政府案を基礎としてゐる關係上兩者の妥協點を發見することはさして困難でないとなし議會召集前特に本黨首腦部に對し非公式に整理案を示し互讓妥協の諒解を求むる意嚮であると

公債は全部認めて貰ふ
勅使御差遣御禮に東上の齋藤總督語る

【釜山特電】東上の途にある齋藤總督は十九日朝夫人並びに藤原秘書官を帶同釜山に到着直ちに連絡船に搭乘したが左の如く語つた

豫算問題に就ては草間財務局長に一任してゐるので自分はその經過を聞くだけで、神宮鎭座祭に勅使御差遣の御禮言上の爲め東上する譯である、水害復舊費は豫算を要するものに對しては勅裁を受け豫備費の支出を仰ぎそれで行けないものはどうしても豫算で濟ます

任用令改正案
委員會に附議

【東京電話】現内閣の一大政綱たる文官任用令の改正に就き幣原外相は閣議に附議し原案を承認したるものである新要案作成の爲め特別委員會に附議し近く其原案承認をなした上樞密院に諮詢される筈で右は官吏任用の根本的改革の第一歩をなすものである

在滿郵便局の撤廢を要求
主權を侵害すると再び執政府より日本に

【北京十八日發電】執政府は日本公使館に向け在滿郵便局の撤廢に關する第二回の要求をなした、其内容は日本政府の在滿郵便局の設置は支那の主權を侵害するものである、南滿洲日本郵便局の設置は支那の主權を侵害するものであるから早く撤廢すべきである（以下判讀困難）

總督東上

齋藤總督は十八日午後十時京城驛發夫人並に藤原秘書官同伴東上した、朝鮮神宮鎭座祭に勅使御差遣の御禮言上並に來年度豫算打合せの爲め、見送り人は非常な多數であつた

産業組合農會兩令は近く解決せん
産米增殖問題に伴ふ池田殖産局長の東上で

朝鮮の産米增殖計畫は帝國の行き詰つた食糧問題を解決する上に多大の貢獻をなすものであると云ふので、内地に於ても一般に非常な好感を以て迎へられて居るが、總督府では此の爲め草間財務局長が獨舞臺で活動を續けて居たが、其後湯村土地改良課長が此問題の爲に東上し、續いて二十日は池田殖産局長が、此の問題と共に懸案の産業組合令並に農會令の問題で東上するのみならず、加ふるに總督も十八日夜東上し朝鮮神宮の御禮言上の序を以て此の産米增殖問題の説明をなすことになつて居るので一層此の問題は意義づけられ大いに進捗を見るものとされて居る。而して池田殖産局長は農會令及び産業組合令も此の會期に解決を見る意氣込である

地方官異動
十九日發表

【東京電話】十九日左の通り發表された

山口縣知事　三松武夫
任新潟縣知事（一等）　北海道内務部長　大森吉五郎
任山口縣知事（二等）　東京府書記官　百濟文輔
新潟縣知事　小原新三
任北海道内務部長　福井縣書記官　廣瀨久忠
依願免本官
任復興局書記官（四等）　長官々房文書課長を命ず　復興局書記官　菊池愼三
任東京府書記官（三等）　内務部長　神奈川縣書記官　友部泉藏
任福井縣書記官（三等）　内務部長　秋田縣書記官　藏原敏捷
任神奈川縣書記官（四等）　警察部長　和歌山縣書記官　福邑正樹
任秋田縣書記官（四等）　警察部長　和歌山縣地方事務官　中井久二
任和歌山縣地方事務官（五等）　補學務課長　青森縣地方事務官　安永登
任地方事務官（六等）　青森縣勤務を命ず　富山縣地方警視　奧野定八
任地方警視（七等）　富山縣警察部勤務を命ず　新潟縣屬　宮原顯三
任地方事務官（五等）　兵庫縣勤務を命ず　復興局書記官

鐵道局の人員整理
人件費が約八十萬圓浮く

鐵道局の人員整理は豫て本府の決定を經たので二十日夫々辭令を交附する事となつたが其の人員に就て大村鐵道局長は「整理すべき者は高等官十名の中奏任官に三名判任官に七名で局高等官の六分の一に相當する、鐵道手以上の判任官は二百名で雇傭員の整理は本局の方面へ出る人員で整理の人員は二十日中に大體發表する都合である」と語つて居り整理の結果は約八十萬圓の人件費が浮いて來るが未だ整理の數は不景氣の爲め行ふ整理ではない」と語つた

電話線新設
京城平壤間

鐵道線の京城新義州間第二回工事たる京城平壤間の電話線新設工事は十五日から着手されたが十五日頃には京城平壤間の工事を終り二十一日頃には十五日頃に完成し十一月一日より京城仁川安東縣其他との連絡通話を開始さるゝまでに準備したので目下京釜線及び連絡に關する諸種の設備に就き東鐵間と交渉中である

人事消息

▲細川護立侯爵　十五日來鮮以來樂浪の古墳視察中の處十九日午後九時卅五分京城驛列車で來城朝鮮ホテルへ
▲柴野助太郎（文部省建築課長）▲關野貞氏（北京東大學教授）▲淺野總一郎氏　十九日入城朝鮮ホテルへ
▲池田殖産局長　廿日夜東上の筈
▲金成南知事▲張金南知事　二十日歸任の筈
▲石鎭南知事▲石鎭忠南内務部長　十九日歸任

劉山縣

お祭りがすんで、總督は留守になる。淋しくなつた。秋はふけた。病める總督を想ふ。
◇
歐洲には、歐洲安全保障條約の假調印、東には、支那またも戰亂の口火。世界の安全はいつ迄も保障されさうもない
◇
滿二十歳にならぬ子をもつたお陰で、田中總裁は丸裸にされぬいつ迫ひ出されても高橋さんとは、大きに違ふ。
◇
口汚く反對黨を罵るのはよしてくれ、と中村總裁が演説會で戒めた。これ位のことでも、今迄は政黨總裁の口から出なかつた
◇
鮮米增殖計畫の經費として東拓の外債を認めさうだとは、是非共さうありたいと思ふ。中樞賛否に外債を抑へるなんて、バカ氣切つてゐる。
◇
鮮人金應起君、入營したさに内地人の養子となり、名も熊野寅起と改めて、首尾よく合格した合格したのは『醫格檢査』ばかりでなかつた。
◇
朝鮮聯盟總會、朝鮮新聞が創業祭の日に解散された。感へ

七曜の劍（六十九）
渡邊默禪作

じつと賊の顏を覗いてゐた彌平次が、ポンと袴の膝をたゝいて、
『むゝ、解めた。此者は三日程前、當所に流れ込んで參つた姫路の浪人者で、大川遊平とやらいふ男。何か仔細流の忍術をよくするとか申して秘傳口訣を教授するが抱てくれる者がないかと、家中を觸れ廻つて居りましたさうな。身共も前田氏の紹介で一度逢ふて見ましたが、忍術など申すことは昔の夢で、今時、左樣な術を習つたところが差て役立つものではないと言ひ聞けたら、プリプリと腹を立てゝ戻つてまゐつたが、其後相平總藏九郎の縁持で植田氏の邸内に出入してゐるとか承られたとか承はつたことがござりました。忍び入ることは入つたが、見現されて生捕られるやうな忍術では、與も知れたものでござりますわ。ハハヽヽヽッ』と、腹をゆすつて笑つた。
『いたづら者が捕れたんでござりますがい。ヘエー、それにしては馬鹿に大きな音だから、また始まつたのかと吃驚しましたよ』
『さ。此處へ來て、この賊の始末をしてたもれ』
『へえ、へえ』
惣助は樣光に上つて、ノコノコと入つて來た。そして座敷の中を覗き込んで、
『ど、ど、何處に、その賊が居ります。ヤツ。御座敷さま。そ、其處に臥てゐる人は、ど、何誰でござんすえ』
『それが賊ぢや。何と、大きな賊であらうがの。ホヽヽヽ』
『えッ、これが賊ですと。ご、御冗

『ホヽウ。確山が拗たとあるからには、確に御家老の意圖をうけて當家の樣子を探索するつもりでござりませう。さりとは又疑ひ深いことでございますホヽヽ』
幾江も笑つた。すると、お部屋は傍から、
『お母さま。これで分りました。先程、私が戻つてまゐりますと、裏門の耳門が一寸程開いて居りますので、如何したことかと不審に存じましたが、それでは、此奴が其處から入りましたので』と、いふ。
『それでは、身共が入る前に鍵をかけることをトンと失念いたした大層其後から忍び入つたものでがなござらう。高明の家は鬼神これを覗ふとやら、さてさて油斷のならぬことぢや。これにつけても、のう御隱居』
彌平次が口混ぜをすると、幾江は頭い顏にうけた。其所へ仲間の惣助が六尺棒をかい込んで、庭先から大きな聲をかけた。
『御隱居樣、只今の騷ぎは何事でございます』
『惣助か。なに、大きな鼠が捕れたのぢや。もし、貴方さま。後にお構ひなく、どうぞお歸り下さる
殿を……要心だけに思い毛の生えた賊つてものがあるものですかい。おやおや、こいつ縛られてゐるぢやございませんか。一體如何したつてんで』
『惡戯をしくさるから、縛り上げたのぢや。さ、早う何處にある長持のなかへ入れるがよい』
『えッ、長持へ……』と、如何なさるんで』
惣助へ、用人の伊織や出入の者だちが物置所から長持を擔いで來たと見えて、裏門をドンドンと叩く音がした。
『おう、皆の者が戻つて來たさうな。コレ、早くしや』
惣助は、慌てゝ倒れてゐた遊平の身體へ手をかけ、するすると長持の前へ持つていつて、どうか恁うか長持の中へおさめた。幾江は手をさし込んで、胸の邊りにぐつと活を入れると、ウンと息を吹返すその額の上へぴたりと蓋。忽ち、ガチリと海老錠がおりた。
『惣助、誰にもこのことを言ふまいぞ。よいかの』
『へえへえ。默つて猫にやつちまいませう。ゴロニヤアニヤア』

女子は強しと母性愛を高唱
女教員各自が研究を發表
第三回女教員大會

第三回全鮮女子初等教育者大會第一日は十九日午前九時半から京城師範附屬小學校に於て開かれた京城府西小學校の吉村教諭吉氏の開會辭があり同氏を座長に推し『初等教育に於て女教員の特徴を發揮すべき方法如何』と題する討議に入るや、山本さだ子氏（全州女普）が鮮魂先づ『女子は弱し』『女子は強し』と母性愛を有する故に女子は強し』を高唱し更に直接問題に及んで『女子は男子より以上に兒童教育上母性に基づく理解があるから女子教員の特徴を認

天賞堂のシーズンセール　十日より廿五日迄

◎新らしい各種の時計、新意匠の裝身具、銀器置物の數々今回の賣出し中は御買上の多少に拘らず割引にて割增商品券と副景品を洩れなく進呈致します

▲福引景品は第一等五割相當券二等二割相當券三等一割相當券以下五等迄地方御得意樣よりの御注文は郵便消印を證とし代理抽籤にて前記の景品を贈呈致します

大阪心齋橋北詰　天賞堂大阪支店　電話船場一三四二　一四三三・一四一一　振替口座大阪一四七四三

キカイがモノを言ふ
改良實用形
價格の見本機一台限り特に奉仕價格で進呈す

田所式製縄機　明治三十四年日本に未だ曾て製繩機械として完全無き當時この機械の考案に專心し試行し二十五ケ年間此の方法を繼續して製繩機械の元祖たるなり　元祖發明者　田所清治

發賣元　大阪市北區菅原町　大阪農具商會　電話北四四〇九番　振替大阪一二九番
御申込次第説明書進呈

僅かに金壹圓で五日間の温泉行

俗諺に『お醫者樣でも有馬の湯でも』と云ふその昔の詞には如何なる病も温泉は皆効きます。利くまいか！温泉の効果は洋の東西を問はず太古から知られてあるが温泉が疾病の治療作用を持つてゐるかに就ては入しく不明であつた。その結果エマナチオンの發見以來いろいろの研究と實驗とを重ねた結果温泉エマナチオンこそ温泉の主要なる治療的要素である事が確定された。ただ温泉がよいと云つてもエマナチオンの含有量の多少があり中にはラヂウム泉と稱すべき有名なる温泉に行く事は手數と費用がいる（以下判讀困難）

京城黄金町二　合名會社　貴生堂藥品店

鐵窓の下にさめざめ 一夜を泣き明かす

五萬圓拐帶犯人吉田實雄 全く喪心の有樣

五萬五千圓の大金を拐帶し捕はれた殖産銀行出納係の吉田實雄(二〇)は十八日本町署の冷たい留置場に捕はれの身の第一日夜を明かしたが無分別な一時の出來心からとは言へ一擧にして前途を闇にしてしまつた實雄は流石に悔悟の憫に責められ暗い留置場の鐵窓の下にさめざめと一夜を泣きあかし翌日は全く喪心の態でろくろく飯も咽喉を通らない有樣である何故にあゝした大事を犯すに至つたか、實雄が係官に申述べた所は斯うである

彼が此の大罪を犯すまで 刑事の前に自白した事件の一伍一什

十五日午後彼は銀行から五ケ所の各銀行支店に送金すべき十三萬五千圓を常の如く自分が京城驛に屆けることになつてゐるのを幸ひとしめしめと思つた

惡心 にそゝられ祭り氣分で賑はつてゐる鐘路の街を、いろいろと考へながら光化門通り附近で鞄を求め銀行から持出して來た紙幣入れの空鞄を抱て京中夢の城壁を縫ひ西大門刑務所前に出で仁王山に登つて山頂岩陰に隱し場を用意しておいて山を下つた、そして翌十六日十三萬五千圓を京城驛に運んだ際殖銀支店の二萬五千圓湖西銀行の三萬圓を抜き取り他の八萬圓は三ケ所に向けて發送した彼は抜取つた五萬五千圓を、風呂敷に包んで一散に驛より引返しその足で仁王山さして急いだ、そして山頂に辿りついた頃には

日が 暮れて賑やかな京城市中は歡樂の渦に沸き返つてゐたが五千圓を隱し五萬圓を首尾よく二ケ所に埋めると實雄はほつとしながら仁王山の頂きに立つて雪を仰いだり口笛を吹き鳴らしたりしてさも嬉しさうに闊歩しながら暫らくの時間を過した、山を降りると七時近くになつてゐるので急いで北行の汽車に飛び乘り平壤で降り驛前大同館で更に四千八百圓を旅館の天井裏に隱したのであつた

首尾 よく滿洲に入つたら實雄はハルビンより北京北仙を訪ねる積りであつた名所舊蹟を訪ねる間に止むを得ず罪を犯したのだと言つてゐる

寫眞説明 【上】各競技に優勝した殖銀各チーム【右】右は總監カップ(千五百米突)の優勝者京商の柳下貞一君、同左は府尹カップ(一萬米突)の優勝者歩兵七八聯隊の此本兵長、下左總督カップ(五種競技)の優勝者京城師範學校谷清太郎

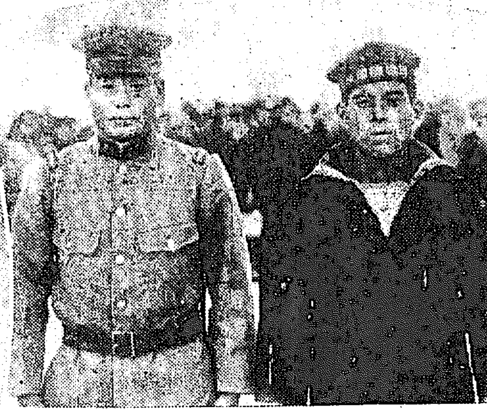

船客十名燒死

【紐育電報】汽船コマンチ號は旅客二百名を乘せフロリダ州沖にて火災を起し十名燒死又は行方不明他は救助された

攝政殿下 大演習御統監のため仙臺御着

【仙臺電報】陸軍特別大演習御統監の爲東宮殿下には山形、秋田兩縣下の御巡視を終へて十八日午後四時半仙臺に御到着遊ばされ大演習統監本部に入らせられた

道に迷つた少女を誘拐

府内都染洞一六[illegible](二七)は十八日夜十一時頃黄金町の本町通りで迷子になつてゐる黄金町東亞洋服商鄭某の娘愛只(八)を離し物にしやうといふので自宅に伴れ歸る途中黄金町一丁目で本町署員に發見され誘拐嫌疑者として引致さる

三日間に一萬六千 京城運動場の三日間の入場

十五日はじめて開設した京城運動場は十六日から三日間の神宮競技大會に規定の入場料を徵し一般を入場させたが三日間の總入場人員は一萬七千五百五十六人でこの中大人が一萬五千五百五十六人、子供が二千人この入場料上り高總數一千六百五十五圓六十錢である、なほ第一日十六日は三千二百九人、十七日は六千七百五十五人、十八日は七千五百九十二人で婦人の入場者もかなりあつた

奉天の初雪

【奉天電報】奉天は十八日來雲低く垂れ下り夕方より降雪あり今十九日朝は積雪三寸に達し本年度の初雪を見た

チラと認めた電報の文字

五萬圓拐帶犯人を捕へた向井田刑事の苦心談

【新義州電報】殖銀の現金五萬五千圓を拐帶逃走の犯人吉田實雄(一九)を逃走の翌十七日夜滿洲に高飛する列車中で首尾よく逮捕した新義州署の向井田刑事は國境の列車乘込刑事中での敏腕家である逮捕に至るまでの苦心を語る

『全く偶然とでも云ひませうか兎に角

偶然 の機會からもしや…と思つたのが端緒でした、現に多くの拐帶犯人は美服を纏ふか或は美服を携へて堂々と一等か二等車に乘込んで列車ボーイにも盛んにポチを切つて紳士を氣取るもので、これ迄數年間の經驗に徵して殊に滿洲に高飛させられてゐるのは三等車に突つてゐる犯人物色です尤も小運搬的な犯人なれば往々三等車に發見されますが所謂大物は容易に見當らぬのです、今回のも斯うした意味から先づ二等車から順次に

取調 べに掛つて三等車に及んだのですが夫れらしいものも無かつたのです然るに一隅に陣取つた青年が熱心に目を通してゐる電報頼信紙の裏に記入した暗號樣の文字を横合ひからチラッと認めました何んでも無い一小事と一笑に附せば夫れ迄ですがチラリッと見た私の目には監獄?と書いてある樣に思はれたのです即ち『カカカンンゴククク』こんな文字であつたから咄嗟の場合の拾ひ讀みには寧ろ好都合だつたのです。件の青年を一見する頭から足迄全部新調品、これは得て

犯罪 者にある服裝です然し何者だか解らぬので勿論大金拐帶者とは思ひ浮ばれませんでしたが何は兎もあれ當つて碎ける積りで『オイ若いの!』と後から一聲打ち込んでから『モウ駄目だよ白狀したが宜い』と睨め付けてやつたんですナ若者は頑強に抗辯しましたが斯うなれば、こちらのものです、自慢ぢや無いが細工は隆々蛇の道は蛇で一切を自白させました、初めて夫れと知つた時は實際ホッとしました、何ぜなれば

一日 新義州を越えて滿洲の支那側にでも脫れたらモウ皆目五里霧中となるんですから、既に新義州郵便局の郵送金數萬圓拐帶犯人も目と鼻の安東縣に潛伏してあるらしいと目星を付けても何しろ我官憲の手が及ばぬ土地柄とて搜査方針が樹たない有樣ですから、夫れが僅二十圓許りしか費さぬ內に偶然の機會で逮捕したので實に痛快です

普成高普校の三年生盟休

前校長留任運動を起し新校長排斥を決す

府内齋洞の普成高等普通學校は先般より新校舍を設立する意嚮ありその運動は昨今漸く熾烈となつてゐる折柄學校當局は現在の鄭校長を辭任せしめ新しく學校關係者の推薦により鄭鳴煥氏就任する事となつたが前校長の德を慕ふ三年生八十餘名は之れが留任運動を起し新校長排斥の烽火を上げ去る十四日新任式に際し決然として退場するに至つたので學校當局はその餘波が他のクラスに傳播するを恐れてゐたが果然明けの十九日は八十餘名の三年全部出校せず同盟休校を斷行するに至つた、學校側では十四日來寄り寄り協議中であつたが十九日午前職員大會を開き之れが善後策を講ずる事となつた

訪歐機ブラッセルへ

【ロンドン十八日發電】朝日訪歐機は十九日白國ブラッセルに向け飛翔する筈

鹿兒島から上海へひと飛び 伊太利機の歸還飛行

【鹿兒島電報】伊太利飛行家デピネド中佐は十八日午前七時廿分鹿兒島を發し上海に向ひ同日午後零時十五分無事上海に到着した

三坂通の火事

十九日午前一時頃府内三坂通り一四二上野正太郎方から出火亞鉛板葺平屋一棟を燒失したが原因は[illegible]から發火したものらしい

艀から墜ちて七名溺死す

兼二浦製鐵所人夫本船に移る刹那

十七日午前七時黃海道兼二浦製鐵所沖岸に碇泊中の汽船日露丸に乘船すべく大和組人夫十二名は艀にて本船に到着乘船せんとして轉覆三十名海中に墜落し十二名は附近の艀船に取付き一名は救はれつゝ救助されたが七名は溺死した模樣で目下三菱會社の發動機船にて搜査中

秋の樂壇を飾る 柳兼子夫人獨唱會 廿一日午後七時から長谷川町公會堂で

柳兼子女史の獨唱會は[illegible]京城基督教樂部學生の大演奏會は京城基督教組合教會主催本社後援で廿一日午後七時から長谷川町公會堂に於て開催する筈であるが一行は目下秋の金剛山を探勝中で廿日夜入城する、今回の演奏は一行十五名の學生と柳兼子夫人との演奏で種目は合唱、二部合唱、三部合唱、獨唱にピアノの獨奏等で兼子夫人の獨唱曲目は『子守唄』(ジョスラン)『アゴール』『聖母マリア』ゴルデチャーニ『つばめ』ブルンネン等で近來日本樂壇に一層の重さを加へてゐる同夫人の聲は聞きものであらう。猶會員券は二圓一圓、學生券五十錢の三種である

龍拔詐欺

去る十三日午後五時頃ブローニング銃一挺と實彈十三發を擁帶府内觀水洞を徘徊中の擧動不審なる李光來(二三)を鐘路に連行取調べたことは既報の如くであるが同人は去る九月十日南大門通り世昌旅館前通りで[illegible]觀光商會から時計數十個價格五百餘圓を買ふ振を裝ひ府内基督町三號地先きで追拔け詐欺を働いた事を自白したが拳銃彈藥の出所に就では一切口を緘して語らず刑事連を手古摺らしてゐるが尚餘罪ある見込で引續き取調べ中である

拳銃密輸事件 けふ判決言渡

陳川熊治外六人の列車ボーイ等のピストル密輸事件は廿日京城地方法院で判決言ひ渡しの筈

特殊拂は中止

一昨年の關東地方大震災の以前に預け入れした貯金局所管の郵便貯金は通常拂戻しの手續を濟み通帳の外は頓盜によりてのみ貯金の拂戻しをなし即時盜難證明の特殊拂戻しは取扱はざる事となつた

皇孫殿下の御名選定役 奉仕の專任醫きまる 吉田增藏氏と田中小山兩博士

【東京電報】全國民を擧げその慶びなる皇太子妃殿下の御慶事については宮內當局も準備中であるが皇孫御養育の爲め專任奉仕すべき侍醫として著名な小兒科醫たる日本赤十字病院小兒科長田中博士及千葉醫大教授小山武夫兩博士の二氏に內定し近く發表ある筈又皇孫御降誕御七日目には御命名の儀行はれ慣例により御名を賜はるが御名を內選する榮ある役目は[illegible]圖書寮編修官吉田增藏氏[illegible]矢一兩博士に決り近く宮內省から內示される筈であるが吉田氏は隱れた漢學者である

溝から銃彈

府内鍾路郡漢之町大院七二鐵道局職工李用順(三)は去る十七日午前十一時半頃漢江通り龍山電話分局前の下水中より拳銃實包二十發を拾ひ

二千圓の慰藉料で 貞操蹂躪の訴訟取下げ

既報、府内黃金町一の鄭安一氏方に[illegible]鈴木紺子(二〇)が本町二の陶器商久保田商店の鈴子勝司(二七)に對し七千圓の貞操蹂躪慰藉料の請求訴訟を起した事件は十九日京城地方法院の山口裁判長係で第一回公判が開かれたが原被告側の森井片岡兩辯護士代理となつて出廷し二千二百圓を被告に對し拂ふことになつて原告も異議なく示談解決をすることになり訴狀は同日取下げた

早慶野球戰 愈よけふ火蓋を切る

【東京電報】雨の爲め延期を重ねた早慶野球戰は愈々十九日に至り朔來日本晴の野球日和となり午後二時半より第一回戰を戶塚球場に決行する事となつた、兩選手は正午入場ウオーミングアップの後二時半岡田、二出川、湯淺、谷澤審判の下に火蓋を切つた

曲馬團の踊子 開城で捕はる

府内明治町の東拓裏で興行中の東洋サーカス團安松興行部の踊り子金花子(二)は二日前脫走し行方をくらましたが十九日朝開城で取押へられた

冲繩行電報は遲延する

十九日遞信局着電によれば鹿兒島那覇間電信線は十九日午前六時頃不通となつた爲沖繩行電報は遲延を免れずと

諡號記念法話會 仁川宮町高野山遍照寺では來る廿日弘法大師に諡號勅賜の記念日に相當するので龜山布教師を迎へ廿、廿一兩日法話會を開催すると

本社見學 平南孟山郡蠶業視察團十八名、陽谷公立普通學校生徒六十三名平南江西公立普通學校生徒九十一名群山公立高等女學校生徒廿六名は何れも十九日午前本社を見學した

映寫 中央館 (二十日から)▲東亞甲陽作品『河童妖行記』全五卷松尾文人主演▲東亞等持院特作『女賊玉蟲お仙』全六卷、生野初子、市川小文治主演▲マキノ特作『池田屋騷動』全七卷大谷友三郎、泉春子、岩城秀哉岡崎子主演▲『異人娘と武士』阪東妻三郎主演

明日 (廿日) 濟生院運動會の運動會 午後一時から同民會講演會 午後七時半公會堂

本社の招聘によつてシカゴ大學野球團來る

試合日程は追て發表 來る廿二、三日頃來城の豫定

兵器部長の[illegible]

【福知山電報】十六師團兵器部長安藤砲兵中佐が兵器檢査に出る[illegible]福知山步兵二十聯隊に臨んだで大騷ぎとなり陸校以下[illegible]名を直に本部に集め嚴重取調べると共に福知山憲兵隊に[illegible]片山、田崎、二中隊の神林森田の四名を引致し取調べてゐるも[illegible]は聯隊內に大問題あるは事實なる[illegible]ぬと言つてゐる

【清津特電】第十九師團秋期演習[illegible]之れに演習に參加せる將校全部[illegible]御用船[illegible]

◎鼻が高くなる ▲隆鼻器無料貸與 鼻は人生の花で最も大切な物で鼻の好不幸の分れ道は實にこの鼻の內にある 一つである青年男女の▲階段▲だんご鼻▲わし鼻▲獅子鼻 人の知らぬ間に鼻の形ちのよくなる新案特許の隆鼻器を希望者に無料で貸與すハガキで申込めば療法見本を進呈す 東京市牛込區通寺町 東京醫療器械製作所

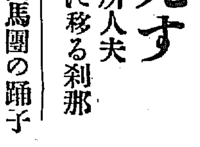

ほねくさり コツマク炎▲セキズイ病▲關節炎リウマチス▲心配するな初期發見身體の何れを問はずアナあくて節々痛むセボネ曲るウミ出る手足不自由な方萬病特効藥 長壽圓 明石市相生町

月收五百圓 小資本で出來不思議に當れて面白い實儲る見ると必ず買たくなる特許一般家庭品規定價無代進呈 名古屋市南區西古渡町 松葉商會

カルクテアタタカイ 眞綿フトン 特撰品 (カタログ進呈) 製造發賣元 名古屋新築地七丁目 平野眞綿店

男女の寢小便 大人小人の寢小便又は小便近く苦まる方に當社新發見の自宅治療法並に實驗治療法を無料報道す 東京市牛込區通寺町廿二竹生製藥株式會社へハガキで申込めば人知れず秘密に郵送す

あざ ほくろ イボ ソバカス シミ 人知れず自宅で安全に治療出來る無痛除去ゝあざソバカスのきずみの新治療書一册と藥品一びんを不幸に泣く同病者に與す一日も早く治療して喜びを得られ一般に送る 東京牛込區通寺町廿二番地 竹生製藥株式會社

DR. MATSUOKA'S HOSPITAL FOR ORTHOPEDIC & SURGICAL DISEASES. 松岡病院 院長醫學士松岡道治 畸形矯正科 傷害外科 小兒外科 一般レントゲン科 骨折・脫臼・跛行症 傷害・畸形・脫腸症 骨及關節之疾患 脊髓性小兒麻痺症

梅毒腫物下疳、橫痃切痔火傷、痔疾等の良藥 臭氣ミヨ[illegible] 本舖 中井馬鑑製 [illegible]

十二月十一日より七日間

高級既成服景品付大賣出

御買上金高に應じ景品券進呈

景品付賣出品目 セビロ オーバー トンビ モーニング ツメエリ

京城南大門通 株式會社 丁子屋洋服店 電話本局 二二三 四二二 六九〇

月曜講壇

幽靈と藝術

難波専太郎

×××

私は先哲の教へに習いて、また時勢に深趣する所の怪しげな題目を掲げたが、怪しげなものを怪しげなものとして取扱うと言ふのではない。また、これが有無に就いて今更論ずるのでもなければ、科學的に區分し統一づけようとするのでもなく、更にまた、幽靈の變遷の経過を歴史的に叙述しようといふのでもない。若し、私の獨斷が許されるならば『幽靈』も一種の藝術と觀て、その方面からの私の意見を述べてみようと思ふのである。

『おばけ』や『幽靈』が客觀的に存在しないといふことは、科學の進步が教へたのでも無ければ、『幽靈博士』でもない。遠い昔の時代から、少し理智に富んだ人は唱へてゐたと言ふことは、孔子の言に徴しても、『幽靈の正體見たり枯尾花』の俳諧に徴しても、ほゞ見當はつく。それにも拘らず、多くの人々が一樣に智識の世界からのみ解釋しようとして『怖』の世界から、主觀の世界から觀察しようと思ふ人の無かつた事は不思議であつた。科學的にばかり研究しようとして、藝術的方面をとんと忘れてゐたその爲、妖怪變化を目して一に主觀的幻覺錯覺の心理現象より生ずるものであるとは既に一般常識である。かく主觀的には幽靈の存在を是認しながらこの世界の現象を單に數理的公式に合致させようとばかり急であるのがそもそもの誤りである。そして更に一歩進めて主觀的方面からの研究をしようとしないで『おばけ』『幽靈』の居るものでないといふ事は、かくまでに明確なる事實であるのに、田舎、僻陬の地は言ふに及ばず、殷賑繁盛なる都會に於てさへ、依々として幽靈屋敷が發生したり、幽靈が出没したりするといふ話を聞くのは、何ういふ譯であらうか。わが文明の恥辱であるなどと慨嘆憤慨するのは、大工が稲木屋を嘲つたり、腹を立てたりするのと同じ程度の消極である。

×××

さて、幻覺なり錯覺なりに從つて得た處の非現實的、間接的存在の妖怪を他人に語る時には、語り手自身は既に何等の反省も批判も忘れてゐるのが常である。否、一歩進めて言ふならば、幽靈の面を附けて語りつゝ、物凄き地の文を語る所の人形使になつてゐるのが常である。傀儡師になつてゐるのである。かうなつて來ると、『藝術』師が平家物語を語つたり、操人形にあはせて淨瑠璃を語るのと同じく語される話は藝術の衣を纏て出て來るのである。かく妖怪談は一種の藝術となつて津々浦々に傳播されるのである。藝術の衣を纏るからこそ科學の發達した社會の中にあつても依然として存在の生命を保つのである。今後とも吾人の世界から容易に絶滅されさうにもない。一方に於て進歩して行く科學と同時に、一方に尚ほ科學を超越してゐる神秘の世界が存續して行くやうに思はれる。と言ふのは幽靈談そのものがまた一種の藝術であるからである。

何んな人間にでも『いびつ』を愛する心理がある以上、『怖い物見たさ』の心理がある以上、妖怪談は耳から耳へと求めて止まないのも無理からぬことである。

さて、ここに不思議な一事がある。それは、これ程までに幽靈談は聽きたがらうとし、また話したがらうともしてゐる程であるにも拘らず、幽靈畫の發達して來ない事である。それには種々の理由があつたであらう。誰もが變異なもの興趣なものは好んでも物凄いもの、ぶきみなもの、怨恨そのものゝ姿態であるやうな病的な繊細な色彩は、余程特異な趣味でも抱いてゐるか、でなければ鑑賞眼の鋭い者でない限り依頼する者もなからうから藝術家の研究心に強い火を點ずるに至らなかつたのだらう。畫家の方でも屡々さうした幽靈を持たない以上、世俗の話を聞いたぐらゐでは、その再現にかなり困難を感じたらう。幽靈の態度が一定して、大變に恐ろしくなり、凄くなり、髪を曲げ舌を垂れるといふ風になつたのは怪談以後の事である。してみると、それ以前に幽靈の繪が俗人に喜ばれようとは思はれないから、よしんば家々によつて種々に描きはしたものゝ、左程怖らしい姿態ではなかつたらしいが、それにしても、隈取役者の芝居や淨瑠璃操芝居の看板ぐらゐで程好く艶化して殘るに至らなかつたかとも思ふ。

×××

こゝでふと思ひ出したが、私は幼い頃、聞いた話がある。京都に有名な料理屋があつたが、何時の程か段々と客足が遠くなり、仕方の無い逆境に落ちた。そこで主人は河口曉齋とその頃畫壇に頭を擡げた末、ふと思ひつく所謂當時名聲嘖々たる圓山應擧を訪ねたのであつた。應擧は……て一幅の幽靈を依頼した。すると主人は何と思つたか、主人の方でも、まさかそんな注文でもなかつたのに幽靈の圖を描いて與へた。主人は事の以外であるのに驚いた。そして『さうなくてさへ客足が遠くて困つてゐるのに――先生これはまた何うした事か』と詰るやうに言つたが、畫家はそれにふさはしい説明を加へないで『まあいゝから床に懸けて置け』といふ簡單な返答に過ぎなかつたので主人は仕方なしに持つて歸つて床に懸けた處がそれが京都市中評判の中心になつて、一時に満都の客を集めたといふことである。これを見ると幽靈畫もまんざら人氣のない事もない。序に、この傳説によく似た話で然も實際あつた話を書き添へて置きたい――それは、今は故人の松芳氏に關する話で、先年一幅の幽靈を依頼して來た五十ばかりの男があつた。『何んなものがよろしゆうございませうか』と松芳氏が聽くと、意外にも『幽靈の繪を描いて與れ』といふのであつた。松芳氏も來客ない注文なので、つい好奇心に引かれて、何故そんな物を注文するかと立入つて訊いて見ると、自分はこの年になるまで所々の事業に手を出して見たが、皆失敗で思はしく無い。或人の話に幽靈の繪を持つて居れば金が出來ると聽いた。そこで御依頼する次第であると答へたさうである。幽靈に關してこんな縁起のいゝ傳説も一面にはあるのだ――その時に描いた松芳氏の幽靈はどんなものであつたか知らないけれど、その後また幽靈の色紙を畫いた事がある。これは髪と手だけが畫いてあるので、懐中から今時に、ふらと現れかけてゐる圖である。白い手は二本共に垂れて、顔髪の長くないのが抜けかけてゐる。眼は上に釣上げて、口は喰ひしばつてゐる静かな中に幻覺的な調子を表現しようとしたものである。殊に凄味ある幽靈である。

×××

幽靈と言つても、凄味ある、恐ろしいもの、凄いものとさまつてはゐない。幽靈の最後をとげた際の成佛するには餘りに恨みが此の世に殘つて、繼續の意志延しに出るものとばかり定まつてはゐない。いちいち例證を擧げるのは、その煩に堪へないが、大體『詩的な幽靈』『滑稽な幽靈』『恐怖の幽靈』『生きながらの幽靈』と五種類程に區分する事が出來る。

『詩的な幽靈』としては、……右衛門が鳥部野を行くと、火鉢の火の燃えた爐に向つて一人の女が坐してゐるので恐れもせず何故こんな處に獨り坐してゐるかと訊くと『夏虫の身なればやぬけのからの身なればや何か鞣りて物におそれる』と一首を吟じて……と消して了つた。

『生きながらの幽靈』としては、醍醐天皇の御宇安珍といふ僧が熊野參詣の途中室の莊司の家に宿つたが、家の女清姫は安珍に戀慕した。安珍は歸途には色よい返事をすると言つたなり帰りには家にも寄らなかつた。娘は後を追ふた。嫉恚の餘り行く／＼蛇となり、道成寺に逃げ込み隠れてゐる安珍を鐘と共に殺したと傳へられてゐる。また『……の幽靈』などの例は、妖精詩人上田秋成が巧妙に取扱つてゐる。雨月物語一篇はその爲めに今でも忘れてならない作品である。

『物語りの中に出て來る幽靈』は殆ど全部の幽靈である。然も立派な幽靈を備へた幽靈である。……

×××

……の幽靈はうまいと思ふ。たゞ、幽靈とはこんなものだと頭からきめてかかつた畫な、概念的な繪は無いでもないが、一本一本の線に、怨念だ、情ない、うらめしいといふ怨恨者のやうに色ざめて短く、白い髪は……、擾褄へた腕をガクリと落して足がない。一體、縹緲であるといふことは、日本では、幽靈圖の基調になつてゐるやうであるが、理想とか凄艶とかいふやうなものが多く現はれてゐる。お岩の圖はお岩の顔だけが提灯に附着して、顔髪は蛇の如く、目は生のそれの如く、提灯からは腕が出、下には……が將に力を抜かんとしてゐる圖である。……これは空間と同時に時間も現してゐて面白い。

……としては、山東京傳の撰した『二本足の幽靈』である。髪から上は猫背なりに細く曲り、顔も頭もなく、たゞ背と思はれるあたりから幾すぢかの陰火が燃え出てゐる。普通は幽靈に足はない事になつてゐるのにこれには足が二本とも然も可愛い足が二本付いてゐる。着物の裾の重ね具合、足のやはらかく美しいこと、下駄の歩き方の上品な所から推して顔も頭もないけれども、年若い貴婦人であることが想像される。

……人間のすべき事でないといふならば、それでもいゝ。だが、明治になつても幽靈談は絶えないのでないか。大正の今日ラヂオの線が平民の家の屋根を這つてゐても、ふと幽靈の出る……を無賃で借すといふ話を聞くではないか。……

秋すゞし……◇

大田 櫻吉 陽水

虫の聲と道づれになる夜學かな
草刈の小舟淋れたる星河かな
菊の葉に宿れる蝶や秋涼し
手の届くまで潮滿ち花火かな
行秋や袋に肥す花の種子
部屋かにも大燈籠の灯り居り
繪屛風の如き山河や月の秋
蜻蛉や刈り亂したる畷草
秋晴や松にのぼれる花バカチ
川水見の一人持ち居り秋扇

コスモス……◇

大田 大島 潮柿

秋立つや疊ころがり見る露霜
コスモス若木小雨や秋涼し
銀漢や疎る前若宅一と廻り
虫いよゝ鳴きつのる窓閉ぢこけり
虫籠に入れて皆さよ灯の小草
コスモス伸び伸び咲かず
虫鳴くやこと／＼閉づる門扉
虫鳴くや灯及ぶ庭の猫根草
闇宵せばしみ／＼聞ゆ虫の聲
秋草に遊べる小手網もなく

つまくれ……◇

京城 喜多村 凌

垂れ糸瓜露眺めにふさはしく
古家の男世帯や韮の花
秋袷し足投げてみて閑扉とる
秒夕日庭の名札のさころかな
鳳仙花に朝顔の遼とりつきし
芭蕉葉に今朝新しく裂け目かな
朝顔の宵宮見出でゝありに鳴
夕涼し水をかくれば慈ろ蜘蛛
に闇の秋冷ひよくなり
深山のマッチ見え居り蟬時雨

えだまめ……◇

春川 大山 草兒

女郎花風吹く雨に吹かれゐて
女郎花夕づく影や亂れ勝ち
刈草にしたゝか交り女郎花
女郎花搭とりの岩の滑り水
女郎花汽車通學の小學生
棚門のひよろ／＼草や月の色
星月夜川を隔てゝ灯る家
枝豆や拾ひ讀みして離籍など
秋晴や鶏舎に鶏鳴き飼けり

キネマ・ニュース

妻三郎どえらい人氣

◇第一回作品が各館で奪ひ合ひ

東亞キネマを脱退して新キネマへ行つたものゝ矢張り尻が落ちつかず、又も新キネマを出て飄々してゐた阪東妻三郎は、遂に獨立して妻三郎プロダクションの旗揚げをしたが其後久しく姿も見せず、居所すら知られなかつたが、既に早くも獨立第一回作品を急いで居たものらしく、東亞との諒解も完全に終つて、歐カメラの前に立ち、大努力作品の完成を急いでゐた處、今回第一回作品『異人娘と武士』第二回作品『無法』を完成した。然るに關東配給所有者の高松氏、坂崎氏の兩氏は共の配給を關東關西の實權者たる太田黒東次郎氏に委託し關東は來月二十五日淺草大東京で妻三郎の第一回作品『異人娘と武士』と六篇の公開を發表した處、關東の常設館は特約館たる東京市内五十六館の館主は同映畫の配給權を始め、一時は同映畫の一週特料金一千五百圓までせり上げられたといふが矢張り妻三郎の人氣は大したものだと見える。

スタヂオ便り

▽牧天菊之助、芦屋映畫で市川百々之助主演撮影中
▽阪東妻三郎一派は、下加茂の東亞撮影所で……に出た
▽大洋の彼方へ芦屋映畫の市川百々之助は、久世小夜子等の共演で撮影中
▽松本泰輔、鶴見輝二、八重子、久世小夜子等の共演で……満州地方から伊豆諸島にロケーション中
▽市川百々之助、東亞京都撮影所で……二葉かほる、山下澄子などの共演キネ通は……京都に出張各館で撮影の上歸洛豫定でロケーションをなす

話題の人 岡島艶子

岡島艶子は『河原が風邪引いたやうな顔』こいふけれども實物は、どうして見々嬌艶たつぷりの美人である。どういふものか寫眞ではよく見えない。此の人は十一月松竹から東亞へ移籍し、以來失意の日を送つてゐたが最近マキノに入り、近く『文明の財寶』に出る。

新映畫紹介 紫の尼僧 六卷

松竹蒲田映畫 若御前（松本泰輔）可娘婿弓（澤蘭子）櫻井千惠子（尾崎瞳子）講家久保監督外（櫻井浩）尼僧（竹村……）

天樹山の中腹の庵室に婿弓と櫻井千惠子が住んでゐた。若御前の淨瑠璃の愛弟子は若い尼僧の事慕の的であつた。若き二人の魂は遂に抱擁し、千惠子は嫉妬に燃えて罪の子を若君に押しつけた。若君は勞働者の群に入つたが、やがて憊慮無限なる佛の慈悲によつて復活し、山門に歸る時、婿弓に赦されて遂に許されて山門に入る時も赤い來樂しい希望の日が來た（寫眞は松本泰輔の扮装）

ヨタ映畫

活動寫眞になり済ましたヨタ郎、慈馬誠に扮して驅け出す撮影に一目散に起つて行くことになる。所が結局馬に乗つたのなれど、ヨタ郎、馬を止めるとが出來ず馬の首に獅嚙みついた儘長い顔を並べて何處迄も起つて行つた。

●ペン字無代進呈 手に入るペン字が上達する本 葉書で申込次第無代で進呈
無書式ペン字 速成上達の秘法
東洋ペン習字研究會（振替東京六三一七三番）

誠實 藥 勉強
釜山辨天町 藤田藥舗 電話長一八一番

資本金 壹億五千萬圓
本店 東京市麹町區永樂町
取締役頭取 安田善次郎
取締役 結城豐太郎
株式會社 安田銀行京城支店
支店長 三原梓
電話本局五八番一九五番 振替口座京城一〇一三番
爲替取引先は内地各方面に朝鮮滿洲一般の要の地に有之候銀行一般の業務は最も便利に御取扱可申上候

品質本位 竹鶴 吟醸

サスガ
特約店 京城 島屋 奉天

入院随意 京城府旭町
産科 婦人科 外科
芦刈醫院
電話龍山一〇九番

皮膚病新治療劑
Astar アスター
奬勵推薦 佐藤醫學博士 久保山醫學博士 濱田醫學博士
證明 神崎醫學士
（適應症）疥癬。頑癬。白癬。鱗癬。痒疹。頭部脂肪漏 慢性濕疹。陰嚢濕疹。疥癬經過後の全身濕疹及び一般。寄生性皮膚病に應用して奏効迅速なり。
醫家文献呈送
包裝 大瓶約四十瓦入（金壹圓）。小瓶約十瓦入（參拾五錢）。醫家用約五百瓦入（七圓五拾錢）
發賣元 大阪市南區順慶町通 丹平商會藥房

宮内省御用品 日英米佛專賣特許 池田理學博士發明
朝餉の御馳走
お漬物のお醬油や味噌汁に……味の素
朝餉を一番美味しく頂くには美味しい味噌汁とお漬物を召上る事です。一日の計は朝にあります味の素で調味した美味しい朝餉を攝られて英氣を函養遊ばせ。
味の素三匁は極上鰹節四匁の効力があつてお徳用
原料は小麥
世界的調味料
味の素
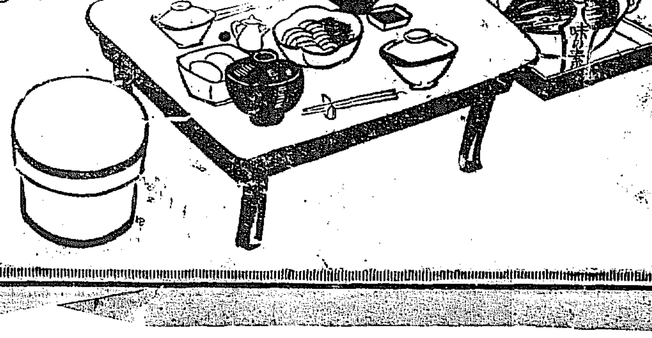

味の素本舗 鈴木商店

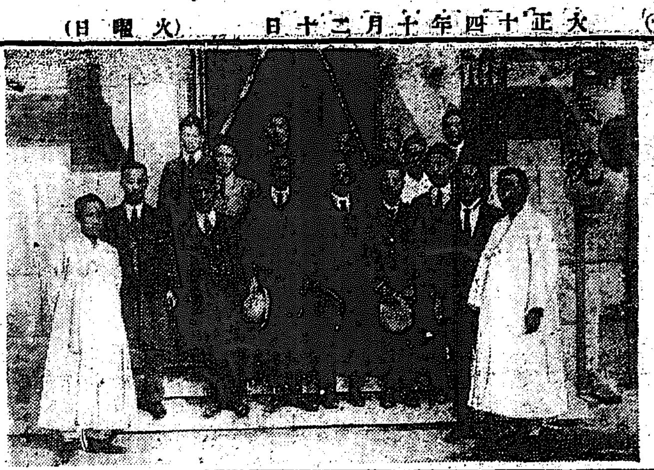

本社を訪問した寧遠視察團 平北寧遠の郡廳職員有志の一行二十名は十八日朝鮮神宮に參拜し後府內各所を見物したが午後本社を訪問した

復活する鎭海
期待されて居る 鎭昌鐵道の開通

【釜山】慶南道昌原郡昌原より鎭海に通ずべき鎭昌鐵道は起工以來財界の不況その他四圍の事情にわざはひせられ工程遲々として捗らず、加へて本年度に至る大風水害の爲め竣工期のほども氣遣はれてゐたが、その後工事は漸次進捗し目下の工程は延長約十五哩の八分まで進捗し十五年度中には完全に竣工すると有力者から傳へられてゐる、鎭海はこれまで一概に「廢れる港」としてうとんぜられる傾きがあつたが、最近では沿岸航路の發展コンクリート棧橋も竣工し現在に於ては相當の貿易額をあげ殊に同地は海軍根據地であり又國防的にも將また經濟的にも確に將來船隊校新設の第一候補地として前途を有望視されつゝあるなど政府においても鎭昌鐵道開通の曉においては總ての點において面目を一新するだらうと期待されてゐる

實行委員は板挾みの窮境
局面展回に頭を痛める 沙里院の河川改修

目下の沙里院は到る所河川改修問題で持ち切りのていである、最初實行委員の腹算では金の千四五百も費用で負擔すれば樂に其目的が遂せらるもの、如く輕視して居つたらしいが、さて、設計後當局で發表した豫算

立退料 一町八間道の小額を以て押し付けるとしても三千二百圓からに達し若し之に適當の額でも補償するとせば多大の金額となり現在の沙里院の經濟狀態から見て到底出來がたい相談だとされて居るが一方擔當者の多くは數地や家屋を抵當とし僅の資本でやつと其日の生計を營むに過ぎない

下層民 だけに、之を整理するとせば補償金はいやが應でも債權者に、もぎ取られ家屋を移すに金はなく然も路頭に迷はねばならぬ、それを只僅の補償金で無理作に追つ拂はんとするが如き發達の仕打に對しては如何に公共事業とは云へ絶對に應ずる義務がないものだと

騷ぎ出し たので今や中間に立つた實行委員は全く板挾みの狀態となり何れも局面展開に腦を痛めて居る

咸鏡南部線 十五工區工事

【咸興】咸鏡南部線第十五工區は咸山トンネルの前後延長一哩七十チエーンの土工其他の新工事は八十一萬三千圓で京井組請負の下に十一月一日より工事に着手したが竣工期限は契約の日より一千九十五日(三ケ年目)である、因に咸山トンネルは延長四千五百三十四尺二寸(六十八チエーン七〇哩)といふ大トンネルである。

大部分は水害費
慶南の新豫算

【釜山】慶尙南道に於ける大正十五年度の豫算編成に就ては既に各課の所要額見積は地方課に廻送せられて居るけれども國庫補助額がまだ決定せざる爲め編成を了らないが我の所要額は百二、三十萬圓程度で其の大部分は今夏襲來したる水害の復舊工事である、各河川の護岸工事道路の修繕等に要せらるゝので新規事業の如きは一切見合すの餘儀なきに至るであらうと云はれて居る

支那郵便料 一日から値上

支那郵便局では來る十一月一日から端書を二分封書を四分(從來は端書一分半封書は三分)に値上し同日より實施する由であるが國境に於ける現下の換算率に依ると端書は我が二錢六厘、封書は我が五錢二厘に相當するから多數の信書を發送する向に於ては若干の打擊は免れまい

初等學校で農業教育
咸南道で實施する 近く詳細な規程を公布

【咸興】數年前から江原道では初等學校に徹底した實業教育規程を施行して相當の効果を擧げて居るが時代は漸次實業教育方針に傾き產業第一の高唱さるゝ實狀に鑑み咸鏡南道でも本年から學校農業教育振興規程に關し目下審議中の處最近決裁みとなつたので近く道令として公布の筈であるが同規程は農業教育全般に對する詳細な實施要項が大部分をなし特に實習に就いて大部の規程で學校の事情に依り多少の融通は許されてあるが大體に於て明後十六年度までには實習地、農具等の外必要な設備を完備せしめ道內農事經營革新の基本たらしむべき使命を帶びしむるに地方費からも幾分の補助を與へて設備の充實に資すべく差當り本年度に於て約五千圓見當の補助をなす筈である

補習夜學會 十九日から開始

【大田電話】大田教育會では豫て委員會を開催し協議を重ねた結果十月十九日より十二月十二日まで小學校に於て毎夜三時間宛大田各官公署給仕、小使或は各店員の爲め補習教育を施す筈で十九日夜入學式を擧行したが希望者は小學校普通學校卒業以上の者で滿二十五歲以下の男子に限られてゐる

品評會の一異彩
穀物檢査の賞狀を示す 活人畫や大豆化學

【咸興】十一月六日から開催される咸南農產品評會に對して穀物檢査所では何か奇拔な趣向を凝した出品物をと所員一同頭を絞つて考へ込んで居たが愈々成案を得て兩三日前から穀物商組合に渡りをつけて何やら製作に專念して居るのでプランを一寸失敬して見ると第一は穀物檢査の賞狀を示す活人畫式の大豆模型、第二は模型の汽車が仕向地別に穀物の數量を示した貨車七八輛を連結して紅葉の間を出發する場面、第三は咸南特產大豆がどう變形して行くかを實物や繪畫で示して大豆化學とでも稱すべきもので出來の上は品評會の一異彩であらう、倘此の外團體各郡や府郡でも地方紹介の絶好機會として圖表に統計に工夫を凝らして居る。

反當實收五石七斗 農民感じ入る

【咸興】灌漑の不便な咸興の稻作は在來種で九斗がぎり〳〵の出來榮えであるが定平郡豐州水利組合地域內の多收試驗畓では十六日池田農務課長立會の上坪刈を行つた處概ね一升九合の好成績で反當り籾實收五石七斗、品種は糯品種の銀坊主の尾で摺り減りも少いので玄米に換算して二石七八斗に當るの

貧苦と戰ひつゝ發明に精進
無煙炭の完全燃燒器を完成した崔德潤君

【平壤】平壤府本町居住崔德潤君(二〇)は昨秋公會堂に於て開催された燃料問題講演會の講演に感激し朝鮮の山を繁茂させ朝鮮の土地を肥沃にするは燃料問題の解決が一番手近だと感付き爾來家業の自轉車修繕業を振り捨て專心オンドル改良ストーブの石炭完全燃燒器の研究に沒頭し研究材料の購入は勿論妻子四人の生活費にさへ困窮して居たが不撓不屈艱苦を厭はず實に血の出るやうな辛酸を嘗て研究を進めた結果遂に其辛苦は酬ひらるゝ時が來て今回漸く完全なる無煙炭燃燒器を發明し目下特許出願中である該燃燒器は現に一般に使用されてゐる何れの煖爐にも取付け得られるもので燃料は從來の石炭燃燒の二分の一にて足り而も燃燒の溫度を保ち一度石炭を入れて置けば一日間位は入れる手數が省けると云ふ非常に經濟的で輕便な燃燒器であるが、同君は一錢八厘の燃炭で十人家族の暖を採きその上暖をとる事の出來る溫突の研究に關心してゐる(寫眞は崔德潤青年)

いつまでも腐らぬ支那玉子の鑵詰
中味だけとつて冷凍する 鷄卵輸出界の革命

【大連】從來支那玉子は非常な安價で內地に輸入せられてゐるが產地からの運搬に相當の日子を要するため往々腐敗したものを掴まされるうれひがあつた、然るに今回玉子輸出界にも革命が起り從來に比して一層低廉に腐敗の虞れなく供給し得る方法が案出された、それは支那卵の上に於て地玉子と大した差違がないと云ふ支那玉子の

液體輸送が開始せられ

てゐる。其方法は(一)黄白混合したもの(二)黄身(三)白のみとした三種に區分され何れも其の玉子を前記三種に攪拌してブリキ製の容器に入れハンダを施して華氏十二度の冷藏庫に移し二日間冷凍した上冷藏庫に貯藏して置くのである。此の方法を創始したのは天津に本店を有する米國人で倫敦の某店に對し本年三月から明年二月までに鷄卵液一千噸供給の商談成立したのに基いたもので斯界を風靡するであらうと云はれ明年度からは輸出方法が一變して

菓子屋さんから大歡迎

六百噸(價額約五千八百萬圓)と推定してゐる、右方法に依り本年約一千噸(一罐四十二磅入り)を內地に送り注文殺到の有樣であると、要するに荷造り、運搬、容積等の點に於て、液體は輸送に殆ど腐敗の虞なく地玉子の如き新鮮を保ち能く廉價の點に於て菓子製造業者に適する等の特長がある

で恐慌した里民も今更の如く改良の有難さに感じ入つて居た

一息ついた支那勞働者
水利工事に使用

【釜山】財界不況と支那勞働者使用取締規則に基き管內の支那人勞働者は職にあり付けず困憊してゐるもの多數あるが目下工事中の慶南密陽水利組合では水利事業に王盛築外九十九名の石工土工人夫を使役することゝなつた、右は道當局の斡旋で支那勞働者の一群はホット一息ついてゐると

間島の新大豆

【間島】間島新大豆の取引は早くも三千萬石內外(未成熟品)を計上されてゐるが値段は漸增レール渡しで一石十五圓五、六十錢見當、十四日の相場と見れば大差なかるべく之を斤建相場に直すと百斤六圓九十錢である、白豆其他の新物も出廻り始めてゐるが値段は白豆が百斤七圓內外、粟が十八圓五、六十錢、小豆が百斤十七圓見當で本年は殊の外粒揃ひもよく遠から各方面の注文を受くる事と推測されてゐる

沙里院の穀價

【沙里院】十七日沙里院市場における穀價は左の通りで小豆、粟を除く外何れも弱含みで買手控への形勢である
三等玄米三十八圓▲籾石當十八圓九十錢▲三等白米十九圓三十錢▲小豆十九圓五十錢▲三等大豆十九圓二十錢▲玄粟十三圓四五十錢

支那野菜屋怒り出す 一齊にお引越し

【沙里院】從來毎五日西里市場で營業して來つた數十名の支那野菜商人は野菜販賣のことから鮮人同業者と紛爭を生じ價格の競爭十七日の市日を期し空地となつて居た東里市場へ一齊に引越したので此の附近の住民は待つてましたとばかり歡迎し西里市場方面では種々の對應策を講じて引留めにつとめて居る狀態なので彼等支那人はそれ見たかと云はんばかりにのけぞり返り冷笑を浴びせて居る

第三回 南鮮六道庭球大會

場所 大邱三笠町公設コート　會費 一人一圓晝餐を呈す
時日 二十五日午前九時より　出場 一團體三組以內の事
申込は二十三日までに京城日報大邱支局又は元町玉村書店へ◇使用ボールは角一軟球ボール
主催 京城日報社大邱支局

茂山小學校運動會

貸金や利子の取立を親切にせよ
群山の取引關係者から 殖銀へ要望の數々

【群山】殖產銀行湖南地方九支店長會議は既報の如く十一、十二の兩日群山公會堂に於て開催最終日に際し一般取引關係者の要望を纒めしたが其結果取引關係者は左の諸件について要望したると
一、取立につき親切を缺く嫌ひあること
二、延滯利子の記入洩れ
三、京南鐵道沿線に支店出張所設置の件
四、群山地方取引商人より地方取引先の信用調査を殖銀各支店に依賴の件
右に對しては今後注意し又は便宜を計ることゝした

鳥致院の町飾 着々進行する

【鳥致院】第二十師團の飛行機隊に參加する參加する飛行機歡迎の意味で全市を賑はす計畫のあることは既報の通りであるが既に驛前本町一丁目は電燈や松葉で裝飾され各町の裝飾準備も著々進行中である歡迎的のものは教育會に於て引受け運動競技會は府に於て開催する事になつたが當日は煙火百本を打ち揚げ大に氣勢を添へる筈

大田競馬大會

【大田】大田年中行事の一として一般ファンが期待して居る秋季競馬大會は來る二十七、八日頃より大田館下河原に於て大田競馬倶樂部主催の下に擧行されるが出場馬數十頭に達し內地各地の騎馬も多數參加する筈

釜山の體育デー 大々的に擧行

【釜山】十一月三日の體育デーにつき慶南道當局及釜山教育會理事者間に於て慎重協議の結果當日は最も有効に體育の必要なる所以を徹底せしむる事に一決し大講演會の開催、ポスターの配布など計畫

慶南の免稅額
約十七萬圓の見込 この人員二萬八千

【釜山】慶南道では今夏兩度の大水害による罹災民に國稅、地方稅、面費、學校費、その他土地に關する諸費の免稅を實施するはずであるが當局の免稅見込額は十六萬九千圓でその中國稅八萬九千圓、地方費に關するもの約八萬圓である、免稅人員は二萬八千三百三十一人でその土地は一萬二千七百三十一町歩に達してある、右の中以降の免稅は本年三萬八千圓は本年度以降納期到來のもので十三萬六千圓は本年度のみ適用さるゝはづである

地方人事

▲石本資海道警務部長 十六日海州發長淵松禾長連安岳信川の各郡巡視の上三十日歸任の豫定
▲近藤咸南警務部長 目下國境巡視中の近藤警務部長は日程の一部を變更して甲山郡巡視を加へ廿九日歸任の筈
▲松崎喜助氏(天安普通學校長) 教育家一十八名から成る支那滿洲教育視察團に參加し安東奉天長春、ハルビン大連、北京、濟南、青島各地を視察する筈
▲鈴木鮮銀總裁 二十日午後六時半大連着の豫定
▲木下旅順要塞司令官 二十四日滿鮮國境方面へ現地戰術研究のため出張月末歸任の豫定
▲森脇英士氏(平北道警務課長) 管內巡視から十五日歸任
▲柏村稔三氏(新任平北道屬) 大阪府から轉勤となり十六日着任
▲菅井憲兵司令部一等主計 十六日新義州憲兵分隊經理事務檢査の爲め來新同夜歸任
▲櫻和田六郎氏(新義州稅關長) 出府中の處十六日歸任
▲足立秋生氏(新義州電氣支配人) 電氣學會大會出席の爲め十八日東上
▲足立芝香夫人 院展二科會帝展見學の爲夫君と共に十八日東上
▲佐伯顯氏(忠南警察部長) 夫人死去の報に接し東上中の同氏は夫人の葬儀を終り十四日歸任

新人や洋醉者の目覺し問答
有田音松

【問】先殿は御病氣で、御靜養中との事で、又近日中に巡拜行と聞きました
今日は久々の面會で、御差支なくば今春拜聽しました、日本は縱の道德で、歐米は橫の道德といふ御意見に就て
新人一派は、それが理解出來ぬといつて居りますから、會得の出來る樣に御說明を願ひ度いものです

【答】歐米は個人主義の國で、結婚するにしても、自由結婚するのである
家督相續といふものもなければ一家に戶主といふものも無いのである
自由結婚で夫婦になつて、一家を構へても、親子同居しない風習である
元來親子が同居しないのは
親子の情
を薄からしむるものである
かういふ有樣だから、歐米には孝といふ文字さへないのである
つまり、夫婦を中心とする一代限りの、橫の連續である

【問】御說を承はると、成る程夫婦本位といふ事になりまする と、父母を顧みないといふ結果に陷りませう
私も歐米では、親を粗末にするといふ事を聞いて居りましたが
しかし子供を愛するといふ事は歐米も日本も、變りはない樣に思ひますが如何です

【答】父母が其子を愛するといふ本能は、崇高なる聖人にも亦下等動物にも見らるゝのである
子供を愛するといふだけでは、萬物の靈長たる
人間の價値
が何處にあるか
それから、青年子女が自由結婚をするに際しては、血統などは問題でない
みいりが良いとか、美しいとか優しいとか、氣が合ふとか、ダンスの調子が合ふとかいふ樣な事で結婚するのである
血統の惡い者と結婚すれば、出來た子供は癩病者といふ悲慘な者ともなるではないか
かういふ點から考へると、結婚は享樂が目的であつて、出來る子供の行末などは、考へて居ない樣である
尚、自由結婚後、愛情が永く續けばよいが、飽きが來ると、當世流行の
三角關係や
四角關係といふ忌まはしい結果に陷るのである
前に述べた樣な譯で、歐米は橫の道德であるが、其橫の道德さへも滿足に行はれて居らぬのである
其極端な例は、倫敦が世界一の淫賣市で、巴里は淫蕩の本場ではないか

【問】新人一派には、家族制度は輸入物であるといふ者がありますが、如何ですか

【答】成る程家族制度といふ文字は、支那から輸入したものであるが、其精神は太古以來傳統的のものであつて、ことに神武天皇が天下を平定し、主として宮に即位あらせられた時、國祖天照大神を高見山に祭らせられたのである
これが祖先崇拜即ち孝道であつて、國民道德の淵源をなして居るのである
それから、父母を敬愛し、子孫を保護するといふことは
人情の自然
に出づるものであつて、敎に人の誠を要しない
そして、其觀念を一層深く厚くし、之を推及して見れば、父母の父母、子孫の子孫にも及ぶものである
我といふものは、我が父母の延長で、我が子孫は自分が長く生存する樣なものである
なほ、祖先の遺志を繼承し、從來の家業を發展せしめんとするには、長く子孫に傳へばならぬ
そこで、血統を尊び、家名を重んずるといふ
美風を生じ
て來るのである
これが我が家族制度の骨髓である

【問】そうしまするとと歐米の道德といふ事は分りましたが、新人の崇拜する個人主義の道德(夫婦本位)は變らないのですか

【答】縱の道德即ち、祖先及び父母の血統を子孫に傳へるには
第一子供をうけねばならぬ
其子供は男だけでも、女だけでも個人では出來ないものである
どうしても、夫婦和合せねば出來ぬではないか
それ故、縱の道德(親子本位)を
一貫せんと
すれば、自然橫の道德(夫婦本位)も行はれるのである
そこで、我が家族制度には、縱の道德が主となつて、橫の道德が實行されてゐるのである
然るに、歐米の個人主義は橫の道德のみで、縱の道德がないから、おのづと、離倫的行爲に陷り易いのである
其證據には、歐米思想を輸入してから如何に人心が惡化したかは明かではないか
まア、大體にして新人や洋醉者は目覺めて貰はねば困るではないか

痔疾新藥
本邦醫學界の權威者指敎名の臨床實驗を經て確效を立證せられたる
カヴィドール
カヴィドールは坐藥、軟膏、共に全く刺戟性を有せず、殊に其患部に於ける局所痲痺は頗る迅速に作用するを以て、劇甚なる疼痛及び痒感を去り、止血、殺菌、收斂性を具備す。
適應症 痔核、痔出血、脫肛等の痔疾 一般肛門裂瘡、周圍炎等の肛門諸症
說明書及實驗報告無代進呈

色裝 坐藥 肛門 六個 一・二〇 十二個 二・三〇 軟膏 一・二五 三・〇〇
發賣元 大阪市道修町 株式會社 塩野義商店 東京出張所 日本橋區大傳馬町二丁目

凍傷新藥
包裝及價格 軟膏 一〇瓦入 ・三五 二五瓦入 ・六〇 五〇瓦入 一・一〇 一〇〇瓦入 二・〇〇

チユール
醫學博士 石丸一氏創製
本劑は京都帝大醫學部に於て醫學博士石丸一氏の研究されたる凍傷新治療劑にして淡紅灰色の軟膏なり。凍傷の冬期各型例へば紅斑性凍傷、水泡性及潰瘍性凍傷に對し卓効を奏す。
しもやけの療法冊子 石丸博士述無代進呈
發賣元 大阪市道修町 株式會社 塩野義店商 東京出張所 日本橋區大傳馬町一丁目

福知山聯隊巡閲中

第十九師團の秋季機動演習終る

戀の淀君【第六十一回】

松林伯知演　野口紅涯畫

政『常陸介、何用あつて參られた、今頃下に於て何か物音がいたしたが、あれは何であるか』と政所に尋ねられて常『ハッ怪しき曲者推參仕りましたが、その者は忍術を心得居る者と見え政所樣御身近く忍び何か陰謀を企て居つたやうにございますが、それを腰元共が見付け捕押へんと手裏劍を以て打ちましたる所、曲者姿を變へて逃げんといたしました依つて拙者がこの鐵扇にて打据ゑましたるが、曲者もさる者、遂に取り逃がしましてござるが、何れ政所樣に怨みを抱き居る者の所爲と察しられますればこの上にも御油斷遊ばしては一大事出來いたしまする、此事殿下に御注意あつて然るべきかと存じます』政『オ、左樣か、イヤ、そのやうな事もあらう、その者は何者であるか妾には相判り居る、心いたすな。何れその內には取押へるであらう、それは兎も角、常陸介どんな用向あつて今夜見えたか』常『ハッ、他の儀にもございませぬ、政所樣にも御承知遊ばす如く、殿下には關白職を秀次君に近頃お讓り遊ばす事であらうと何れの者も思ひ居る所にございます、然る所殿下には捨君誕生の事に就て何の彼とお目をかけられると承はりました、それのみならず秀次君を關白職に任官いたす事をお見合せ遊ばすとか、斯樣にお心變り遊ばしたは此度お生れ遊ばした捨君ある爲と存じます、淀殿には御自分のお腹を痛めし若君を世に出さんと云ふ御心より殿下にそのやうな事を申上げたものでござらう、然し捨君は未だ生れて間もなき幼兒、海のものやら山のものやら相違りませぬ、その者を世に出されるは近頃心得ざる事、又秀次君の御心の程も思ひやられます、今日本諸國の大名小名は如何なる事を思ひ居りませうや、何れも己の利益のみを計り居る者ばかり、然るに殿下にはそれ等におかまひなく、淀殿の御心のみ取入れ愛に溺れ居りましては茲に御當家一大事出來いたすは必定、これ等を考へましては吾等一日として安堵の枕に就く事もなりませぬ、何卒政所樣の御力を以て秀次君に關白職を一日も早くお讓り遊ばすやう殿下にお取做しの程願ひたく、此儀申上げんが爲め御臺所の御使として常陸介わざ〳〵夜分推參り越しましてござる』と云ひながら懷中より取出したる書面、うや〳〵しく政所の御前に差出した、是は御寢所からの書面です、政所はそれを膝元の手より取り、中を披らいて讀み下して居りましたが、やがて政『ウーム常陸介、太儀であつた、決してその儀心配いたすな、妾が上樣のお側に付いて居る上は、秀次には必ず關白職を相續いたさせるであらう、如何に捨君出世いたせばとて殿下には、その方共の申す如く御變心遊ばすやうな事はあるまい、よし殿下が左樣な事に相成れば妾が屹度御意見申上げるであらう、まづ〳〵安堵いたせと御政所へも告げてたもれ……』と申しましたがこの御政所と云ふは秀次公の奧方になるお方で菊亭大納言の御息女でございます、常陸介は政所の申すを聞いて常『そのお言葉、定めし御政所はお喜びなさると存じます』政『それに就けても常陸介、茲に憂ふべき事は、そちが只今申した如く諸國の大名であるが、今天下は泰平にして萬民皷腹四海波さへ立たず洵に穩かであるが一朝當家に事變起らば諸大名は各自利益ある者に從ふであらうそれが何よりの心がゝりである』と云はれて常陸介、何んと答へて良いかと考へました、さうでせう、天下の諸大名は秀吉公の才智と武勇あるを知つて目下服從いたして居るが、若し秀吉公政權を離したならば、第一に茲に旗上げを致し覇權を爭はんとするは德川家康、それに毛利元就・奧州伊達政宗、石田三成等、何れも己が天下の政權を握らんと企み居る者それですから政所の心配いたすは無理もありません

鳳山炭納特店　南大門外御成町入口　六三商會　無煙炭、切込炭、煉炭、新官劍煉炭　電本六〇三

時計の御註文ハ　村木時計店へ　竜本四七

高級呉服京染　平田屋京染店　龍山錦町　電話七〇三番

寫眞は旭町一河原へ

將棋新手合（一）

於東京日本橋區蠣殼町三ノ十三　將棋大成會

飛落　△七段　溝呂木光治（東京）　▲初段　加藤　矜治（東京）

（譜は五六銀迄の局面）

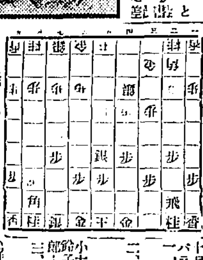

持駒　溝呂木氏　ナシ　加藤氏　ナシ

△三四步▲七六步△三二金▲二六步△四四步▲四八銀△四二銀▲四六步（イ）△四三銀▲四七銀△五四步▲五六銀△三三角▲三六步（ロ）△六二玉▲四八飛△七二玉▲五八金（以下次號）

溝呂木七段評

▲（イ）四六步突きは二歩の銀となりて大に惡し初めに二筋が突いてある故居飛車の戰法にて進む處なり

▲（ロ）三六步は少々早し四八飛と指す方順なり

十月二十一日

（舊曆九月四日）水曜　▲一白▲暗劍北方　▲戊寅▲京日▲定▲奎宿

▼一白▲運氣のない日、他人の言葉を信ずると損する。坤と艮と甲が吉

▼二黑▲目上の人と意見の合はぬ事がある。辛抱が肝心。坤と庚と內が吉

▼三碧▲好運の日、思ひ立つた事に着手してよし。坎と乾と丙が吉

▼四綠▲萬事大切に注意して行けば成功出來る。巽と壬が吉

▼五黃▲念入にしても事の破れ易き日、辛抱が肝要。壬と丙が吉

▼六白▲損に比べて利が多い。失物は出難い。坤と丙が吉

▼七赤▲身の變を飛んで吉。東と乾と申が吉

▼八白▲小事に妨げられて出來ぬ日。利益となる東と乾と壬が吉

▼九紫▲心掛け次第では凶より吉となる日。大服持は凶と丙と乙が吉

物理療法

近來大でも近く物理療法科は盛大になるさうですが、この物理療法は熟練なる技術を以てすればよく效果を現す病氣が澤山あります。神經痛や頭痛、不眠症、胃酸過多症や胃腸加答兒、食慾不振等には殊の外能くきゝます。御紹介申します。何方でも御婦人御入り下さい。施術時間は毎日午前九時から午後四時迄です

京城日報社代理部　京城光化門四〇〇樹內北四番

てんかん　小供のヒキツケは永年の慢性病で他療法無効の人も自宅でヒミツに治し再發せない責任藥あり郵券添へ申込あれ人助けの爲無代で救ゆ　和歌山市片岡町　藥劑師　富吉繁作

演藝案内

中央館（マキノ直營）
二十日ヨリ特撰時代劇大會
東亞甲陽特作曾根純三作品　和製クーガン松尾文人君主演　河童妖行記　全五卷
東亞等持院特作　女賊玉蟲お仙　全六卷　生野初子◇市川小文治主演
幕末亂鬪劇　マキノプロダクション明星特作品　大谷友三郎入社第一回主演　悲壯　池田屋騷動　七卷　泉春子岡島艶子岩城秀哉助演
阪東妻三郎プロダクション第一回作品　異人娘と武士　全六卷
大好評御希望ニヨリ一週間ノ日延

黃金館（早川直營）
第二回　十月廿日公開特作大興行
一、パラマウント社特作コメディ　ニコ〳〵狂馬車　全二卷　（解說）……守田謙彥
二、歌劇　楠僧正　早川雪洲　柳生守造　僧正……澤　故叔……時子
小太夫……百合子　鈴子……左大臣……白扇　郎……星世見子……外ト數名出演
三、パラマウント超特大映畫　十誡　全二篇十四卷
（解說）南條綾夫・岡田大城・渡邊春波
原作ジェニーマクファースン女史　監督セシルビードミル氏
出演俳優　テオドア・ロバーツ氏　リチャード・ディックス氏　ニタ・ナルディ孃　エステル・テイラー孃

壽樂館（日活直營）
十四日ヨリ三大名畫大會
パテー社傑作　ダイナマイトスミス　七卷
◎活劇　怪男兒チャルスレーイ氏主演
日活會社連續大時代劇　◎幕末悲話　鞍馬天狗　中編
日活會社本年度特別超大作品　尾上松之助以下總出演
阿部ジヤック入社第一回監督　澤田信夫入社第一回主演　◎スポーツ劇　母校の爲に　七卷
助演　小村新一郎　岡田嘉子　高島愛子

浪花館（明治町　電本二六〇番）
十月八日ヨリ　天勝一文字合同一行來ル
演題　△左り甚五郎（岡本鶴遊）△怪傑傳（寶澤菊三）△伊勢屋正宗（五月小紋）△天保水滸傳（旭津辨天）△阿部晴明記（中將湯）△士ノ宮篇（寶澤菊一文字）

御家庭の團欒と御子達の御教育には
佛國パテーベビー活動寫眞
映寫機と撮影機とを御勸め致します　付屬品一式並ニ撮影修理現像　フイルム最新現像法技術優秀
宣傳中特價提供
直輸入御小賣　大阪市東區味原町六七一番地　中川章輔商會　振替口座大阪七六六八九番　電話南二三番

宮內省御用達　千葉縣銚子港　銚子醬油株式會社釀造　ヒゲタ醬油
代理店　京城明治町二丁目　山邑酒造株式會社京城支店　電話長八九番・一七四四番

金鶴香水姉妹品　丹頂ポマード
純植物性原油を最も學理的に製煉したる逸品にて夙に愛用者間に佛蘭西製に優るとの定評あり香氣また温雅にして高尚なり
大崎組

我國唯一の公認學校、飛行士四ヶ月操縱士二ヶ月卒業毎月一日開始
學生募集　公認　日本飛行學校
東京、蒲田驛前　ハガキにて申込次第規則案內書八十頁無代進呈す

特作公開大興行
超藝術映畫
パラマウント社特作セシルビードミル氏作品
◇大正讀書人類大活劇史‖◇有史以來の世界的大映畫‖
解說　南條綾夫‖岡田大城‖渡邊春波
十誡
（二篇全十四卷）
◇スターシリーズ公演◇
歌劇　楠僧正　一幕
◇少女歌劇一行三十八名◇
（早川）黃金館（直營）

二十日より　謝恩特撰時代劇大會
マキノプロダクション最近特作大映畫　劇壇の明星大谷友三郎第一回主演
池田屋騷動（全七卷）
泉春子。岡島艶子　岩城秀哉。片岡仁引外オールスターキャスト
維新の快傑桂小五郎及び近藤勇に絡る―幕末大亂鬪劇―（全六卷）
東亞等持院超特作
女賊玉蟲お仙
生野初子。市川小文次。高頭道太郎主演
享保の怪女賊玉虫お仙の血と涙の半生
東亞甲陽特作曾根純三作品（怪奇劇）
河童妖行記（全五卷）
和製クーガン松尾文人君主演
あの不思議な河童の子が人間界に出てどんな修業をしたでせうか？皮肉に描かれた人間の社會‼大人も小供にも面白い教訓映畫
大好評大好評‼御希望により一週間日延べ
阪東妻三郎プロダクション第一回作品
異人娘と武士
割引券御持參ノ方　階上三十錢　階下二十錢
中央館

謹告

回顧すれば不肖が菓子業に志を捧げましてから玆に三十有餘年、斯業を天職として終始するの信念で日夜專心奮勵して居りますが、之に依つて一面は國民保健の上に、一面は國家經濟の上に幾千なりとも貢献し得ますれば不肖の望は足るので御座います。然も、各位の深厚なる御同情に浴しまして、極めて些やかな創業の思ひ出の上に現在の盛運に到達しました事は衷心感謝に堪へない處でありまして、常に萬事に注意を加へ、製品を嚴選して各位の御期待に酬ゆるの覺悟で努力致して居りました。此時、圖らずも市場に於て弊社製品二百五拾有餘種超過量を示すにかゝはらず**森永ドライミルク**の一部及び**ビスケット**詰合品の一種に定量不足の物が發見されまして、爲めに世上を騷がし各位に御迷惑をかけました事は一に不肖不德の致す處と只管自責謹愼致して居る次第で御座います。

唯、此上は各位の博大なる御愛顧に對しまして誠意以て事實の上に御詫を致すべく、更始一新數段の緊張を以て全社員を督勵し、飽迄も製品の最善を期するの決心で御座います。同時に、今回新に度量衡課を設けまして、**メートル**法を實行し、製品規格に大改良を加へ、之が監理の爲に斯界の權威者前東京府權度課長小林萬藏氏を招聘致しました。之に依つて、日々の包裝百萬個に上る弊社製品は悉く一定の方式に則つて包裝され、今後再び各位の御期待に背かざらん事を爰に聲明致します。

菓子及ビスケットは其本質として乾濕の度に對して極めて敏感でありますので、包裝上極めて困難でありますが不肖主義として創業以來斷然舊慣の底上箱を排し、內容充實を實行し來つて居りました事は最早や各位の御承知下さつてある事と信じます。

爰に謹んで滿天下の顧客各位に陳謝し將來の御指導と御同情を賜はらん事を懇願致す次第で御座ります。

尚量目不足の品は全部市場より引上げの手續を致しましたが廣汎なる販路の事ですから、若し今後御發見の節は乍御手數運賃先拂にて御送り下されたく直に完全なる商品と御引換を致します。

大正十四年十月

森永製菓株式會社
社長　森永太一郎

頭痛に限るノーシン

李王職御用　模範全乳　陸軍御用病院　太正肥料主場　東亞牧場（電話二五〇番）

◆神宮並御國代金山御上陸より鎮座祭其他全部網羅◆
朝鮮神宮鎮座祭記念寫眞帖
◆實費三十五錢（地方郵税四錢）至急御申込を乞ふ◆
發行所　朝鮮小學新聞出版部（振一二九六九）

內科　小兒科　平壤大和町　藤本醫院　院長　四方辰馬　附屬花柳病專門療院　電話一五〇・三〇〇番　入院隨意

膚の美を増し艶を增す　クラブ石鹸

齒を美しく強くする　クラブ煉齒磨
貴女の御健康の爲に朝ご食後に怠らずクラブ齒磨を使つて齒を白く淸く美しくなさいませ
齒の爲に一番よい　クラブ齒刷子

店頭飾管見
奇抜も善し悪し

[illegible]

穀物運賃
五圓上げか

[illegible]

鮮米と代用食
昨年と出入比較

[illegible]

仁取株主總會
一割八分可決

[illegible]

明年も京城で
第二回銀行大會

[illegible]

京南延線開始
十一月一日より

[illegible]

鍾路市場閉鎖
明廿日限り

[illegible]

鈴木鮮銀總裁
張氏と會見

[illegible]

預金增貸出減

[illegible]

手形交換週報

[illegible]

商議役員會
改選條項協議

[illegible]

株式
祭禮疲れか
氣薄無活氣

[illegible]

新甫を待つ

[illegible]

仁取期米高低表

京取株式（十九日）

[illegible]

大阪短期歩み

[illegible]

短期

[illegible]

短期清五表

[illegible]

東京短期

[illegible]

大阪長期

[illegible]

京取より

[illegible]

雜株氣配

[illegible]

期米
不氣乘軟弱

[illegible]

當限暴落
新米の壓迫

[illegible]

大阪短期

[illegible]

安東株式

[illegible]

新平鈕

[illegible]

仁川期米（十九日）

[illegible]

定期米賣買
井水椵商店

新米出廻增勢

[illegible]

群山より

[illegible]

正米
續いて暴落

[illegible]

各店の倹合せ

[illegible]

正米更に暴落

[illegible]

鮮內延べ

[illegible]

釜山

[illegible]

大阪三品

[illegible]

仁川穀物出入

[illegible]

商況

[illegible]

大豆

[illegible]

鮮魚

[illegible]

青果

[illegible]

海外經濟電報

[illegible]

鮮銀帳尻（十九日）

[illegible]

日銀帳尻

[illegible]

コール

[illegible]

落穗を拾ふ

[illegible]

鮮米增殖計畫
國策上より歡迎

[illegible]

關稅引上條件に

[illegible]

支那の騷と

[illegible]

ニンザリオ 脚氣
祖始のBミタイヴ 專賣特許鈴木博士發見
詳細說明書御進呈 中
東京室町 三共株式會社
各地有名藥舖にあり

廉價大賣出
鑛業用機械各種
發電用機械各種
鐵工用機械各種
並附屬品一切
遂安郡楠亭里
遂安金鑛

謝出火御見舞
昨夜出火の際は早速御馳付け御盡力被下奉深謝候一々拜趨御禮申上べき筈の處混雜中御尊名伺ひ洩れ有之やも計り難く乍略儀以紙上御厚禮申上候
京城府三坂通り一四二
上野孫二郎

第五回全鮮實業團庭球大會
開催時日 十月廿五日午前九時
開催場所 貞洞京日コート
試合方法 個人戰
出場資格 學生ヲ除クモノ
試合球 ◎ボール
申込期日 十月廿日迄
申込場所 京城運動具商會
申込方法 往復ハガキ
主催 京城運動具商會
後援 朝鮮體育協會
京城日報社

石油厨爐 ダイヤ印
無煙無臭無音即座に點火
京城府上町
大邱
千代田洋行

元祖 平壤栗
本場
平壤府大和町
久利屋號

品質優良宣傳
鮮內自產自給の聲に應ジ
（九月拾日ヨリ十二月五日マデ）壹萬樽
全鮮品評會にて二回ついて最高優等賞を頂きました
評判の醬油です
醬油景品附賣出中

內科胃腸病
腦神經科
北島醫院
京城本町三丁目十八番地
電話本局三二七四番

經濟的家庭用石炭
鳳山炭
鳳山炭坑出張所
京城府若草町九十七番地
電話本局一二九四

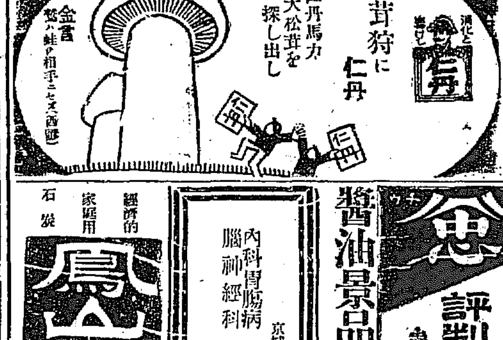

彼等の養ひ親
ワシミルク
本品が日本乳兒に適合する最良の證據は過去四十年間彼等の養ひ親として最良の成績を上げた事です。
煉乳に關する有益な冊子進呈します。
神戶三宮郵便局私書函四一七號
M.33